EDICIÓN 241

ALABANZA
RENOVACIÓN CARISMÁTICA EN EL ESPÍRITU SANTO

¿QUIÉN ES TU PASTOR?

El Corazón de Jesús en los milagros eucaristicos
P.12

"El precio del Evangelio"
P.18

Cómo vivir nuestra Fe
P.34

Editorial

¿Quién es tu pastor?

Yo soy el buen pastor. El buen pastor da su vida por las ovejas. Pero el asalariado, que no es pastor, a quien no pertenecen las ovejas, ve venir al lobo, abandona las ovejas y huye, y el lobo hace presa en ellas y las dispersa, porque es asalariado y no le importan nada las ovejas.

Yo soy el buen pastor; y conozco mis ovejas y las mías me conocen a mí, como me conoce el Padre y yo conozco a mi Padre y doy mi vida por las ovejas.

(Juan 10,11-15)

¿Quién es tu pastor?
¿Qué voces estas siguiendo?
¿Qué pastor asalariado te alejó del redil?

Preguntas que todo los que nos decimos del rebaño de Cristo debemos hacernos. Mas en esta época en la que vivimos llenos de tanta confusión, al tener acceso a la información digital y virtual, han vuelto a poner de moda muchas herejías antiguas ya superadas, muchas religiones ya refutadas, muchas corrientes esotéricas y practicas espirituales.

Todos los que se dejan seducir por esas voces, que te muestran otro camino, otra vida, otra forma de buscar la felicidad y plenitud, son

en ultimo termino, voces que te alejan del redil.

También puede ser que te alejen los lobos con piel de oveja, que lo que buscan es hacerte mas daño que bien. O los asalariados, los cuales buscan sacarte beneficios económicos o de proselitismo.

La diferencia entre todos ellos y el Buen Pastor es que ninguno de ellos ha dado su vida por ti. Tu Buen Pastor esta continuamente llamándote por tu nombre, con sus silbidos de amor, buscando a su oveja perdida, a su oveja herida.

Déjate encontrar por tu Pastor, deja que Él pueda tomarte en sus hombros y llevarte a verdes praderas donde puedas descansar, y encontrar el alimento verdadero, el pan de su Palabra y el pan de la Eucaristía, en el Redil de su Iglesia.

Edgar Fernández
Director Medios Alabanza

ALABANZA
No. 241-2023

Director: Edgar Fernández
Colaboradores: Mons. Ramón de la Rosa y Carpio, Erick Hernández, Damián Vega, Yoemely Beltré, Dra. Mercedes Muñoz, Argelis Hernández, Fernando Santana, Cristina Terrero, Astrid Mireya, Edwin Diaz, P. Manuel García. P. Javier Luzón, Selene Mota, Henry Valenzuela, Enrique Féliz, P. Jimmy Jan Drabczak CSMA. Sandra Rijo, Gerardo Anderson, Marlene De La Cruz, Zuleyma Rosario, Nicolas Núñez Polanco, Paola Espinal, Luis Alberto Gonzalez. **Censor:** Mons. Víctor Masalles Pere
Diagramador: Ramón Mejía

Una publicación de
La Renovación Carismática Católica Dominicana

www.rccd.do

rccddo@gmail.com
809-548-7777
Gaspar Polanco No.60, Ens. Bella Vista, Santo Domingo, República Dominicana

RCCddo RCCD
Renovación Carismática Católica Dominicana

CONTENIDO

ACTIVIDADES DE LA RCCD

Invocación expresa a los demonios
Por Javier Luzón

El Corazón de Jesús en los milagros eucaristicos
Por Mercedes Muñoz

Esto dice el Señor
Por Gerardo Anderson

¿Eligiendo a Dios o eligiéndome a mí mismo?
Por Zuleyma Rosario

Criando Santos
Por Paola Espinal

"El precio del Evangelio"
Por Nicolás Núñez Polanco

Tu palabra es antorcha para mis pasos, luz para mi sendero
Por Cristina Terrero

Cerrando Etapas Eficazmente
Por Fernando Santana

La Enseñanza del Espíritu Santo del Papa Francisco desde la fecha actual en retrospectiva hacia sus inicios en el Pontificado.
Por Padre Manuel Antonio García Salcedo

LOS ÁNGELES CONOCEN PERFECTAMENTE NUESTROS TEMAS HUMANOS
Por P. Jimmy Jan Drabczak CSMA

Cómo vivir nuestra Fe
Por Argelis Hernández

Características de un Servidor de Dios
Por Henry Valenzuela

Hablemos de Psicocardiología
Por Héctor Js Arias Cuello

ACTIVIDADES DE LA RCCD

GLORIA IN EXCELS

RCCD

JPV
21 AÑOS

RENOVACION CARISMÁTICA CATÓLICA DOMINICANA

RETIRO JUVENIL NACIONAL

Diakonía

15-17 DE SEPTIEMBRE

DIAKONÍA

-διακονία-

Lugar:
Casa de Retiro Manresa
Altagracia

$4,000
Pesos por persona.

HAZ TU RESERVA CON $1,000.00

829 390 5150

sjuvenil.rccd@gmail.com

SECRETARIA
JUVENIL CARISMATICA
REPUBLICA DOMINICANA

RENOVACIÓN CARISMÁTICA CATÓLICA DOMINICANA
Parroquia San Carlos Borromeo

Retiro Felipe

Ven a tener un encuentro personal con Jesús y a ser lleno de la presencia del Espíritu Santo.

Llevar un t-shirt blanco el sábado..

Sábado 2 y domingo 3 de sept.

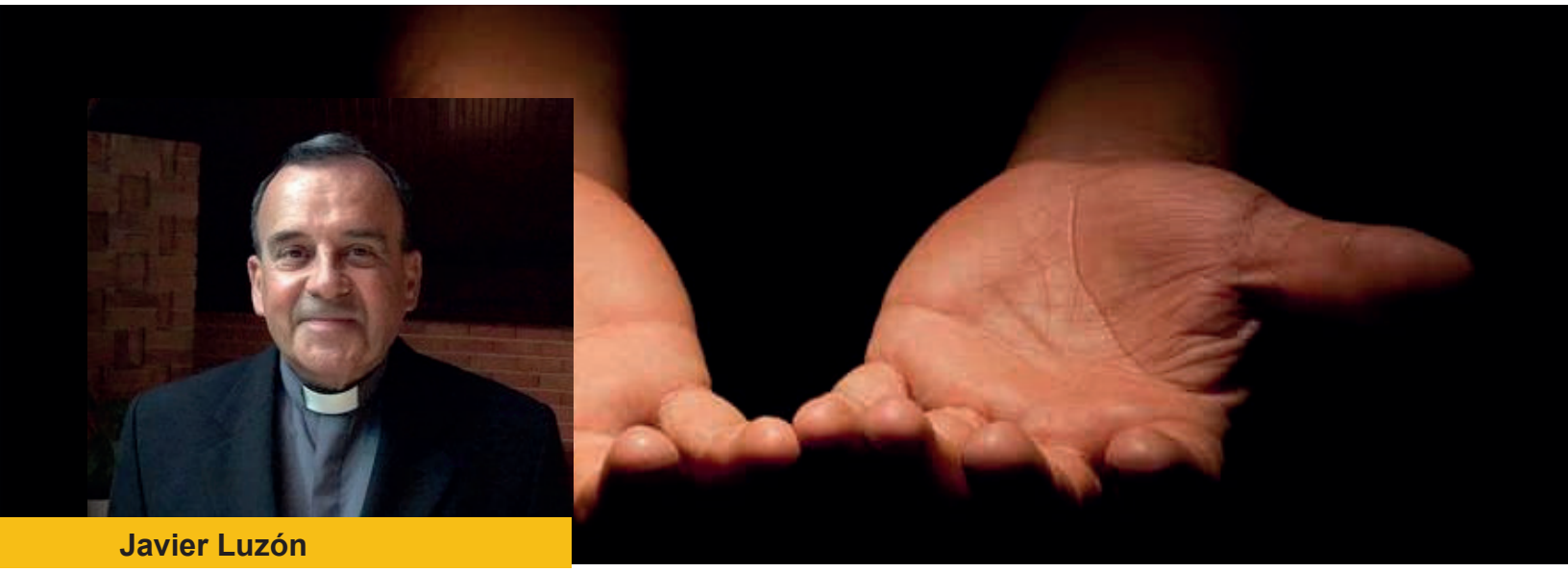

Javier Luzón

Invocación expresa a los demonios

Además de los distintos modos de invocar a los espíritus malignos de modo implícito, que hemos comentado, conviene dar un paso más y examinar las dos formas fundamentales de invocar a los demonios de forma expresa.

Nos estamos refiriendo, de una parte, a las magias blancas y las prácticas espiritistas y, de otra, a las magias negras: invocaciones satanistas, misas negras, pactos de sangre o sin ella con Satanás, maldiciones, entre otros, que, en definitiva, confieren derechos a los demonios para intervenir de manera extraordinaria en la vida de los hombres a fin de causarles perjuicios.

Y hay que tener muy claro que tanto unas como otras son contactos con los diablos y, por tanto, totalmente rechazables y, además, muy perniciosas para quienes las practican, con independencia del fin que en cada caso pretendan.

Recurso a la magia blanca

En ocasiones estas invocaciones se hacen no para dañar a nadie, sino para satisfacer ambiciones, obtener sanación o conocer cosas que no se pueden saber con los propios medios. Pero el resultado es que los que las realizan otorgan poder sobre sus vidas a los diablos y resultan atrapados por ellos.
Hay múltiples formas de la mal denominada magia blanca, que no es blanca porque, aunque no busca perjudicar a nadie, introduce en el mundo oscuro.

Unas veces se practica pretendiendo conocer el futuro, averiguar cosas ocultas, curarse de una enfermedad, conseguir éxito o poder o el amor de un hombre o de una mujer. Y si estos hechizos no funcionan, recurren a viajes astrales para visitar a la persona deseada.

El problema subsiguiente es que luego aquello sólo funciona en parte y por un tiempo, pasado el cual los diablos suelen soltar al ensalzado para que se estrelle y se hunda.

Así le sucedió a una persona que, al cabo de un tiempo de ese desdoblamiento de personalidad que suponen los viajes astrales, sufrió unos brotes psicóticos que el médico no acertaba a explicar. Y es que detrás del desprendimiento del propio cuerpo de estos viajes se oculta un intento de destrucción de la vida por parte de los malignos.

Un día apareció un joven por el despacho parroquial, que me explicó que necesitaba su partida de bautismo para pedir la apostasía en el obispado. Mientras le rellenaba el impreso, procuré interesarme por él, por si necesitaba algún tipo de ayuda. Y éste me aclaró que no detestaba la Iglesia, pero se encontraba en un proceso de ruptura con todo vínculo institucional anterior: teléfono móvil, cuentas de correo electrónico, cuentas corrientes, club de fútbol, confesión religiosa, y otros más.

No sé por qué me vino a la cabeza que todo ello podía deberse a que estuviera realizando viajes astrales. Y al responderme afirmativamente, le dije que tuviera cuidado porque ese proceso nihilista hacia el amor perfecto que él me decía pretender a través de esos viajes, acabaría exigiéndole la ruptura con su cuerpo mediante el suicidio. Y, como vi que quedaba muy pensativo, le hice notar además que, si en algún momento decidía volver atrás, siempre encontraría todo el apoyo en esa Iglesia que ahora estaba abandonando.

Invocaciones con fines maléficos

Otras veces, el objetivo de los conjuros es maléfico. La envidia, el rencor, los celos o el deseo de venganza a veces atrapan a las personas, que, confundidas, acuden a brujos y magos que realizan todo tipo de maleficios hoy tan extendidos: vudús, trabajos, males de ojo, umbandas, macumbas, entierros, congelaciones y amarres, por mencionar los más usuales.

Para estas hechicerías emplean diversas herramientas como las pociones, los hechizos, las drogas, los amuletos, varias formas de música, la magia, las maldiciones, los encantamientos, y otros muchos.

El problema es que estos hechizos no sólo perjudican a las personas maldecidas, sino también a los que los encargan. Ya hablaremos más adelante de la liberación de los que padecen esas maldiciones. Pero ahora quería señalar que la liberación de los que encargan estas brujerías suele resultar mucho más complicada que la de quienes realizaron invocaciones sólo implícitas, o explícitas, pero sin ánimo de dañar a nadie.

En este sentido, me he encontrado de todo. Por poner algún ejemplo, recuerdo a una persona que durante años acudió a videntes africanos para conseguir el favor de una mujer de la que estaba enamorado, y que ha tenido que pasar varios años recibiendo oraciones de liberación para escapar de las vejaciones e influencias que como consecuencia ha padecido.

También me viene a la memoria una persona que fue satanista y que un tiempo después de convertirse tuvo que empezar a recibir exorcismos a causa de los ataques con que los diablos se cobraron los derechos que habían adquirido sobre el interesado durante sus años de satanismo.
Y no digamos ya cuando se encarga un trabajo contra alguien que está "protegido" (en cuanto que vive en la gracia del espíritu santo y no tiene puertas abiertas). Porque entonces el hechizo puede volverse sobre los que los encargan y realizan.

Pactos con Satanás

Problema diferente es el de la liberación de las personas que están sometidos a los diablos porque se entregaron voluntariamente a Satanás mediante pactos explícitos. Estos convenios suelen sellarse plasmando la firma con la propia sangre o siendo bautizadas con sangre humana o animal durante prácticas de magia, misas negras u otros ritos satánicos.

Una vez realizados estos ritos de iniciación pueden aparecer poderes especiales -para obtener determinados éxitos o dañar a alguien, de conocimiento de lo oculto, de clarividencia- que son indicios del estado de sujeción a Satanás en que quedan los individuos que conocemos como magos o brujos. Pero también puede suceder que quien hizo el pacto quede poseído, si el Enemigo ve que no va a servirle para su causa.

El auténtico satanista no suele padecer posesión física, porque ya pertenece a Satanás espiritualmente, quien, en lugar de molestarlo, lo utiliza. Ahora bien, cuando ya no le sirve, sino que puede perjudicar su tarea, el Malo puede llegar a matarlo, como me sucedió con una mujer que anduvo años haciendo vudú a su nieto para fastidiar a su nuera.

Dos días después de entrevistarme con ella, el pariente que me había llevado a casa de esa mujer me llamó para comunicarme su fallecimiento, inexplicable según los médicos. Siempre he pensado que, al intuir en ella un comienzo de rectificación, los diablos la mataron tratando de impedir que su conversión se consumara.

Cuestión distinta suele suceder cuando el mago o satanista quiere renunciar al demonio, abjurando del pacto realizado. En estos casos, los inmundos le atacan de todos los modos posibles para disuadirlo e intentar recuperarlo.

Por eso, son liberaciones muy fastidiosas. Pero, aun en estos casos límite, si el interesado se abre a una sincera conversión, abjura de sus idolatrías, recibe la absolución de la censura en que incurrió cuando hubo apostasía, y se confiesa, enseguida experimenta la protección de Dios.

Mercedes Muñoz

El Corazón de Jesús en los milagros eucaristicos

Los milagros eucarísticos son signos de origen sobrenatural en torno a la eucaristía. Se han producido a lo largo de los siglos por obra y gracia de nuestro señor Jesucristo. Se trata de que una hostia consagrada se convierte en carne y sangre humana.

Como sabemos Jesucristo mismo instituyo el Sacramento de la Eucaristía como el culmen de su obra salvadora. Así nos lo narra San Pablo en su primera carta a los Corintios, Capitulo 11, Versos 23 y ss., nos dice que el Señor Jesús la noche en que fue entregado, "Tomo pan y después de dar gracias, lo partió diciendo: Esto es mi cuerpo, que será entregado por ustedes; hagan esto en memoria mía. De igual manera, tomando la copa, después de haber cenado, dijo: Esta copa es la Nueva Alianza en mi sangre. Todas las veces que la beban hágalo en memoria mía". De manera que en este sacramento esta Jesús mismo con su cuerpo y sangre.

En cada Eucaristía celebrada por la Iglesia se produce la transustanciación que es la conversión de toda la sustancia del pan en la sustancia del cuerpo de Cristo y de toda la sustancia del vino en la sustancia de su sangre. Esta conversión se opera en la plegaria eucarística con la consagración mediante la eficacia de la palabra de Cristo y de la Acción del Espíritu Santo. Esta transustanciación no es visible físicamente, sin embargo, cuando se produce un milagro eucarístico en la Hostia Consagrada si se puede ver la sangre y la carne de nuestro

Señor Jesucristo, que llenan de fe y alegría a quienes lo contemplan.

En la historia de la Iglesia hay numerosos milagros eucarísticos que han sido comprobados por la ciencia y certificados por la Santa Madre Iglesia. En este articulo me voy a referir a dos de ellos: El Milagro de Lanciano ocurrido en el Siglo VIII, y el ocurrido en 1996 en la Parroquia Santa María en Buenos Aires, Argentina, siendo testigo el arzobispo de Buenos Aires, Monseñor Mario Bergoglio, hoy Papa Francisco. Se produjo cuando una persona dejo abandonada una Hostia Consagrada en un candelabro. El sacerdote en lugar de consumirla, decidió colocarla en un recipiente con agua en el Sagrario de la Capilla del Santísimo Sacramento, esperando que se disolviera. Pero pocos días después, la Hostia se había convertido en una sustancia sanguinolenta por lo que las autoridades eclesiásticas decidieron someterla a un examen médico-científico, sin revelar que era una Hostia.

Resultados de estos exámenes: Se trata de una muestra de un corazón humano vivo, sometido a estrés severo. La hostia se había transformado en una parte del ventrículo izquierdo del musculo del corazón, de una persona de aproximadamente 30 años, cuya sangre era del grupo AB y que había sufrido mucho al morir. Concluyeron que las características de la sangre del milagro de Buenos Aires, coincidía con las de la sangre de la Sabana Santa de Turín, del Santo Sudario de Oviedo y la sangre del milagro eucarístico de Lanciano, además que esa carne es actualmente un tejido vivo. Por todo lo antes expuesto nos damos cuenta de que en estos dos milagros eucarísticos está presente el Sagrado Corazón de Jesús, corazón que nos ama sin condiciones y que sufre cuando no lo reconocemos y amamos en el Santísimo Sacramento, dejando de lado también el amor a Dios y a nuestro prójimo. Recordemos la aparición de Nuestro Señor Jesús a Santa Margarita de Alacoque, estando esta ante el Santísimo Sacramento, cuando le descubrió su corazón y le dijo: “He aquí el Corazón que tanto ha amado a los hombres y que no ha ahorrado nada hasta el extremo de agotarse y consumirse para testimoniarles su amor.”

Recordemos también que cada vez que recibimos a Jesús en la Eucaristía recibimos su Sagrado Corazón pleno de amor y ternura por nosotros.

Gerardo Anderson

Esto dice el Señor

Dios busca constantemente el Bien de nosotros sus hijos. Asegura el rescate permanente de la realidad que nos envuelve.

Hoy vemos cuatro (4) Acciones de Dios que determinan su Amor Liberador por nosotros.

1. RECOGERÉ:
Dios muestra su benevolencia a un pueblo disperso y sin norte. QUIERE DARNOS SOLIDEZ.

La división -sin cauce alguno-deteriora.

Dios sabe que hemos perdido fuerzas al vivir sin propósito y no tener claro el camino.

Cuando un vaso de agua cae al piso y se rompe, de forma automática deja de cumplir el objetivo para el que fue creado, podemos recogerlo y ver sus elementos en nuestras manos, pero quebrado son solo trozos inútiles carentes de forma para proporcionarnos agua.

Por eso Dios Interviene con Urgencia, Tiene Preparadas las Piezas de Ensamblaje.

Su Finalidad es ordenar y colocar cada pieza en su lugar.

2. PURIFICACIÓN:
Su presencia ACRISOLA, limpia pensamientos supersticiosos, actitudes rebeldes que gobiernan nuestra existencia.

Nos proporciona un CORAZÓN ABIERTO a la Docilidad de su Amor.

3. COMPRENSIÓN DE SU PALABRA:
Seremos agradecidos y conscientes de sus promesas cumplidas, de la Fidelidad de sus Palabras.

Nos proveerá auxilio y gracia para vivir conforme a sus designios.

4. PERMANENCIA:
DIOS SABE QUE LO BUENO ES PARA QUEDARSE. Aunque muchas veces somos seducidos por caminos incorrectos, y caemos en elecciones detestables, sabe también que siempre añoraremos regresar, que tendremos clara la diferencia entre lo Exuberante, Fértil e Importante y lo pasajero.

Gerardo Anderson
Facebook: @Gerardoaoficial
Instagram: @GerardoAnderson
gerardoamusica@gmail.com
www.gerardoanderson.com

Zuleyma Rosario

¿Eligiendo a Dios o eligiéndome a mí mismo?

Anatomía de un corazón agradecido

Gratitud viene de la palabra gratia, que significa don. Es la actitud que nace en aprecio y valoración a lo que alguien ha hecho por nosotros. En el sentido espiritual la gratitud también es un don, pero un don que abre los ojos del alma, no solo para ver y reconocer lo que Dios nos ha dado, ha hecho y continúa haciendo por nosotros sino para reconocer su paternidad y a la vez reconocernos sus hijos, y por los méritos de Jesucristo apropiarnos de esa filiación divina. Esta es la verdad más contundente y profunda de cualquier ser humano: ser hijo de Dios. No nos basta solo con saberlo, hay que sentirlo, vivirlo, creerlo.

Dios en sí mismo constituye por medio de su hijo Jesucristo el don más grande que se nos ha dado, y nos hace también a nosotros, una vez abiertos a la gracia, don para nuestro prójimo.

Quien reconoce la gracia inmerecida del amor de Dios, se sabe un don para los demás y vive consiente de esto, posee un corazón agradecido. Una vez leí algo que decía: ¨La gratitud da sentido a nuestro pasado, trae paz a nuestro presente y crea una visión hacia el futuro. Si vivimos desde la gratitud difícilmente caeremos en el sin sentido que lamentablemente sobreabunda en estos días. Ese mismo que nos llena angustia en el presente y ansiedad por el futuro.

Para mí un corazón agradecido posee las siguientes características:

1. Es un corazón que ve grandeza en lo sencillo.
2. Es un corazón desprendido, sin apegos. Se sabe sustentado en el amor y la fidelidad de Dios.
3. Es un corazón que se dona, que sabe todo lo que tiene para dar y que a su vez no posee ni merece nada. Reconoce que todo es gracia y da por gracia lo que ha recibido.
4. Es un corazón valiente, que se atreve. Aun en medio del sufrimiento y lleno de miedo.
5. Es un corazón que no da lugar a la queja, aunque gima de dolor y se humille delante de su Dios.
6. Es un corazón que acciona, que obedece sin dilación.

Y es imposible describir un corazón agradecido y no pensar en nuestra madre: la Santísima Virgen María. Nadie como ella obedeció, ninguna otra mujer en la historia tuvo su valentía, nadie como ella, al igual que su hijo Jesús se donó por amor, nadie ensena como ella el significado de la obediencia a ciegas y la gratitud perfecta al saberse humilde pero gloriosamente escogida como madre de Dios y madre nuestra.

Ayúdame, María, a tener un corazón agradecido.

Zuleyma Rosario
Psicóloga clínica
@zuleyma_rosario

Paola Espinal

Criando Santos

La crianza no es algo que pensamos hasta que tenemos hijos propios, no nos imaginamos la increíble tarea que como padres nos toca. A la vez Dios nos da la gracia de traer angelitos al mundo y nos da cierto control para guiarlos en su caminar por este mundo. Saber utilizar esas bendiciones y herramientas en la crianza es lo que Dios espera de nosotros como padres. Si pensamos bien la tarea que Dios nos encomienda con esto ¡wow! es algo que va más allá de asegurarnos que tengan salud física, emocional y psicológica, sino que también estamos a cargo de que tengan buena salud espiritual. Eso es tremenda responsabilidad considerando que acorde a como eduquemos y enseñemos podemos ser juzgados y hasta condenados. Como va el mundo hoy día es tarea complicada, con las computadoras, celulares, video juegos, amuletos en los juguetes, los muñequitos, entre otros, puede tornarse en un gran desafío. Más no hay nada imposible para nuestro Dios.

Lo primero es que siempre debemos ponernos en manos de Dios. Ahora ya adulta comprendo lo importante que fue que mis padres me entregarán a la protección Divina ya que evaluando mi vida me di cuenta de todas las veces que Dios me protegió de diversas situaciones que pudieron llevarme a la perdición. Por tal, encomendarnos nosotros mismos, a la familia y a nuestros hijos es muy importante. Empezando por el bautizo, seguido de los demás sacramentos en su debido momento y una formación cristiana apropiada a través de sus vidas. Durante la formación tenemos que dar el ejemplo, ser sus guías y modelos, por ejemplo, no podemos pretender querer hijos santos si no participamos con amor de la Santa Misa, o visitamos la adoración Eucarística, si somos indecentes al vestir o hablar, si actuamos incorrectamente, si vestimos a nuestros hijos indecentemente (ojo este pecado es nuestro como padres pero les deja influencias negativas a ellos), etc. y POR FAVOR padres bautizar a sus hijos lo más pronto posible después del nacimiento, muchas personas esperan el año o muchos meses después de nacer, el bautizo es protección, es vida y es santidad, esto es primordial. Luego sigue lo demás ya que con el bautizo damos inicio realmente a la vida. Poner todo en manos de Dios y de su Santa madre la Virgen María con Fe sincera e incesante esperanza nos garantizará estabilidad espiritual para nuestra familia, con esto vendrá buena salud en general.

Después de haber tenido hijos y sumergirme más en la Fe siento que una crianza en la luz es desafiante. Combatir con la modernidad y la Fe es territorio peligroso. Aunque instruimos a los pequeños en los caminos de la Fe, hay todo un mundo y no podemos mantenerlos en una burbuja. Como niños que son quieren ver, experimentar, jugar, conocer, descubrir todo lo que está a su alcance. Nosotros como padres tenemos que estar atentos a todo lo que vaya a abrir una puerta negra por más hermoso que se vea. El Padre Javier Luzon exorcista español en sus muchos videos informativos para el Programa en YouTube de Abba Padre Internacional y su página de YouTube propia, entre otros Sacerdotes que han concordado con la misma información, han dejado bien en claro el peligro en el uso de ciertos juguetes, el ver

algunas películas (contaminando el sentido de la vista y del oído), o celebraciones con temáticas no agradables a Dios. Por ejemplo, la celebración del Halloween, los regalitos que traerá Santa Claus queriendo opacar el nacimiento de nuestro señor, el conejito de pascua. Sumo cuidado ya que por más inofensivos que se vean estás celebraciones pueden abrir puertas al enemigo que exponen directamente a nuestros hijos. Por otro lado, tenemos el uso de juguetes inapropiado, como los unicornios (cuernos agregados), dinosaurios (criaturas con semejanza al demonio), los "superhéroes" (seres llenos de poder cuando el poder absoluto lo tiene solamente Dios), entre otros. No es que prohibamos cosas, pero la modernidad va tan deprisa que tenemos que andar en patines para poder alcanzarla.

Además de los juguetes el maligno enemigo también se ha encargado de hacer uso de cosas creadas por Dios para producir contaminantes que les abran paso a nuestras vidas. Por ejemplo, la calabaza es un alimento creado por Dios, pero está asociado con la celebración del Halloween. El arcoíris es algo hermoso que Dios creo lleno de colores para sacar sonrisas, pero ahora está asociado con las organizaciones homosexuales. Ciertos animales como el gato, la vaca, sapo, elefante, jirafa, entre otros son utilizados por personas como si fuesen sus dioses o amuletos de la suerte. Estás cosas dan pensamientos erróneos y alejan a nuestros hijos de la realidad y de la Fe, entonces es aquí donde entramos nosotros los padres, con humildad e incansables a repetir, guiar y fortalecer los pensamientos e ideologías de nuestros pequeños para que no se dejen engañar ni se confundan fácilmente. Tener claro que debemos ser firmes en nuestra Fe y no ceder a las cosas mundanas que abren puertas para que el enemigo entre en nuestro hogar, en la vida de nuestros hijos, ni nuestras familias.

Muchos padres temen hablar de Jesús a sus hijos y hasta de mencionarles al demonio, he escuchado a muchos padres decir que cuando el niño sea grande que tenga su elección si quiere ir a misa o no, o de que religión será. Y me pregunto, pero que formación van a recibir si NO tienen una guía, un acompañamiento. Y luego me pregunto. pero ¿y las cosas que ven en los muñequitos o escuchan en las canciones? Tengo una hija de 2 años y esperaba con mucho deseo está etapa de su vida para que pudiéramos compartir el tema de las princesas, etc. pues puse la Película de la Cenicienta y parece que nunca la vi porque cuando escuche el nombre del gato de la Cenicienta quede fría, "Lucifer". Me dije Dios mío desde pequeños ya quieren poner a los niños a invocar nombres oscuros. No se detiene en la Cenicienta, si nos fijamos en la mayoría de las películas de los niños se hacen referencias a fuerzas maléficas, causando contaminaciones con graves consecuencias. Desde ese momento decidí que tengo que ver todo lo que vayan a ver mis hijos antes que ellos lo vean.

Como padres y guías tenemos que mantener la palabra de Dios, la palabra viva que no cambia, aunque el mundo vaya muy deprisa. "La palabra del señor no pasará, la palabra de Dios es Viva, las dificultades no aniquilan la obra de Dios, sino que demuestran que son de Dios." (Diario de Santa Faustina Kowalska, página 319). Hacerles entender a los pequeños, tal vez en palabras pequeñas, que es una batalla espiritual en todo momento y que la batalla no excluye edades. Enseñarles, aunque parezcan no escuchar las oraciones básicas, la señal de la cruz y oraciones de defensa. Cada vez que mis hijos me dicen que tienen miedo inmediatamente les digo que recemos a San Miguel Arcángel y les digo "San Miguel Arcángel pisa al malo" (hago que ellos pisen fuerte como en representación de San Miguel venciendo el mal) esto lo hago para que sepan protegerse yo esté o no esté. Sino es en referencia a San Miguel Arcángel les digo de Mamá María, les muestro las estatuas de San Miguel y Mamá María pisando la serpiente para que ellos hagan algo similar pidiendo el auxilio de estos.

Podemos enseñarles oraciones de protección de maneras divertidas como la de pisar fuerte o bailando, lo que sea que veamos que funciona para nuestra familia, pero mostrándoles a quien acudir y como hacer en ciertos momentos de adversidad, todo es parte del aprendizaje y el crecimiento mutuo entre padres e hijos. Como padres caeremos mil veces, es un proceso de paciencia, entendimiento, humildad, crecimiento, pero, así como caemos ya sea gritándoles o lo que sea, saber levantarnos y empezar de nuevo hasta que Jesús nos moldee a su Divina Voluntad.

Oremos

Te pedimos Padre celestial que nos moldees a tu Santa Voluntad, que nos guíes, que nos acompañes, que nos fortalezcas, que el Espíritu Santo sea nuestro instructor para saber acompañar a nuestros pequeños en esté valle pasajero y sepamos entregarles las herramientas para que se alejen de los bienes presentes y acumulen los bienes eternos. Por Jesucristo nuestro Señor.
Amén.

Nicolás Núñez Polanco

"El precio del Evangelio"

El Evangelio es la llave que nos ha entregado nuestro Señor Jesucristo para que podamos acceder al reino de Dios. Por medio del mismo podemos conocer lo que Dios quiere de nosotros, y lo que tiene para nosotros.

La palabra evangelio quiere decir "buena noticia", ya que a través del mismo podemos recibir el don de la salvación. Dios se revela por medio de su palabra, fuente de vida eterna. El Papa Francisco nos dice "el evangelio es el fuego del amor de Dios que ilumina lo oscuro de la vida". El papa nos recuerda que el fuego del amor de Dios penetra nuestros corazones por medio de su buena noticia, la cual ilumina nuestras vidas, para que salgamos de la oscuridad del pecado, y pasemos a vivir en la luz de la gracia.

Debemos saber que el evangelio tiene un precio, esto no quiere decir que Dios nos cobrará por oír recibir su palabra, o que debemos cobrar por comunicar a los demás la palabra de Dios, claro que no. El precio radica más bien en las exigencias que nos presenta el mismo, pues cada vez que le escuchamos, somos llamados a vivir a la manera de Cristo, e invitados a poner a producir lo que hemos recibido gratis.

En los siguientes textos podemos encontrar algunas de estas exigencias:

San Mateo 7,21 "No todo el que me diga: ¡Señor, Señor!, entrará en el reino de los cielos, sino el que cumpla la voluntad de mi Padre del cielo." Jesús nos dice que no basta profesar con los labios

que amamos al Señor, sino hacemos su voluntad. Quien ama a Dios, debe vivir y actuar como él le pide, sino se estaría engañando a sí mismo, pues no entrará en el reino de los cielos.

San Mateo 16,24 "Jesús dijo a los discípulos: El que quiera seguirme que se niegue a sí mismo, cargue con su cruz y me siga." Para poder seguir al Señor, se necesita en primer lugar que nos neguemos a nosotros mismos, quién no está dispuesto a ir contra corriente no puede seguir a Cristo. Negarse quiere decir, no dejarse dominar por los deseos, placeres e inclinaciones que hay dentro de nosotros, que buscan destruirnos y apartarnos del camino de Dios. Lo segundo que nos recomienda el Señor, es que debemos cargar con la cruz, la cual representa las situaciones y adversidades que encontraremos en la vida, las cuales debemos de afrontarlas con la ayuda de Jesús, y con valentía.

El precio del evangelio es grande, pues nuestras vidas necesita ser configurada con la vida de Cristo, y para ello necesitamos morir como el grano de trigo para poder dar mucho fruto. Seremos procesados, perseguidos, calumniados, rechazados, por causa del evangelio, pero dice el Señor "Quien resista hasta el final se salvará" (Mateo 10,22).

Hay muchos creyentes que huyen de las exigencias del evangelio, porque no están dispuestos a pagar el precio que él mismo les pide. Prefieren vivir su vida como el mundo les propone, olvidando las palabras del maestro "El que quiera salvar su vida la perderá; pero quien pierda la vida por mi causa la conservará." (Mateo 16,25).

Sin lugar a duda, quien no esté dispuesto a vivir como el evangelio le pide no podrá entrar en el reino de Dios. No podemos olvidar lo que dijo el apóstol Pedro "hay que obedecer a Dios antes que a los hombres" (Hechos 5,29). Debemos poner a Dios en el primer lugar de nuestras vidas, y para ello debemos estar dispuesto a pagar el precio que sea necesario para que se cumpla en nuestras vidas su voluntad, y no la nuestra. Debemos dejarnos iluminar por el evangelio de Cristo, el cual nos muestra el camino que debemos seguir, para que no andemos en oscuridad, ni bajo sombra de muerte. Quiero cerrar con estas palabras del Papa Francisco dicha a los jóvenes, en JMJ Lisboa 2023 "en la vida nada es gratis, todo se paga, sólo hay una cosa gratis, el amor de Jesús."

-Email: nicolasenmision@gmail.com
-Youtube.com/ministerioalacasadelpadre

Ana Cristina Terrero

Tu palabra es antorcha para mis pasos, luz para mi sendero.

La palabra de Dios es una fuente inagotable de riquezas.

Es Dios mismo que se hace presente como palabra encarnada habitando en medio de nosotros, manifestándonos su amor y su misericordia.

La palabra de Dios no es un simple medio de comunicación, o unidad lingüística dotada de significado, es mucho más que eso, en ella Dios se va desvelando progresivamente y nos muestra su voluntad de salvación para todos nosotros, a través de Jesucristo.

Como antorcha a nuestros pasos la palabra de Dios nos alumbra el camino.

¿Cuántas veces hemos caminado a oscuras, o por caminos inciertos?

¿Cuántas veces nos hemos tropezado por falta de una mejor visión?

Cuando caminamos en la oscuridad, es muy difícil que podamos caminar con firmeza, por lo que, si somos

iluminados, podemos caminar decididos y seguros del camino que estamos transitando, sin temor a caer. Esto se llama caminar con confianza y seguridad.

La palabra de Dios en el libro del Génesis 1,2-4. Nos dice:

"La tierra era caos y confusión y oscuridad por encima del abismo, y un viento de Dios aleteaba por encima de las aguas. Dijo Dios: «Haya luz», y hubo luz. Vio Dios que la luz estaba bien, y apartó Dios la luz de la oscuridad".

Caos, confusión, oscuridad, en todos los ámbitos de nuestras vidas que nos impiden discernir con claridad y poder tomar buenas decisiones, pero encima del caos, el espíritu de Dios aletea, se mueve, ilumina, sana, restaura, libera.

¿Por qué?

"En el principio existía la Palabra y la Palabra estaba con Dios, y la Palabra era Dios. Ella estaba en el principio con Dios. Todo se hizo por ella y sin ella no se hizo nada de cuanto existe. En ella estaba la vida y la vida era la luz de los hombres, y la luz brilla en las tinieblas, y las tinieblas no la vencieron".
(Juan 1, 1).

Si la vida era la luz de los hombres, Jesús es la luz, pues bien, nos afirma en su palabra, "Yo soy el camino, la verdad y la vida". (Juan 14,6).

Entonces: ¿Cuál es el camino correcto y el mejor sendero?

Aquel que está iluminado por la luz de la palabra.

Mientras más conocemos la palabra, más conocemos a Jesús, mientras más lo conocemos, más iluminados son nuestros pasos.

"Un cristiano fiel, iluminado por los rayos de la gracia al igual que un cristal, deberá iluminar a los demás con sus palabras y acciones, con la luz del buen ejemplo". San Antonio de Padua.

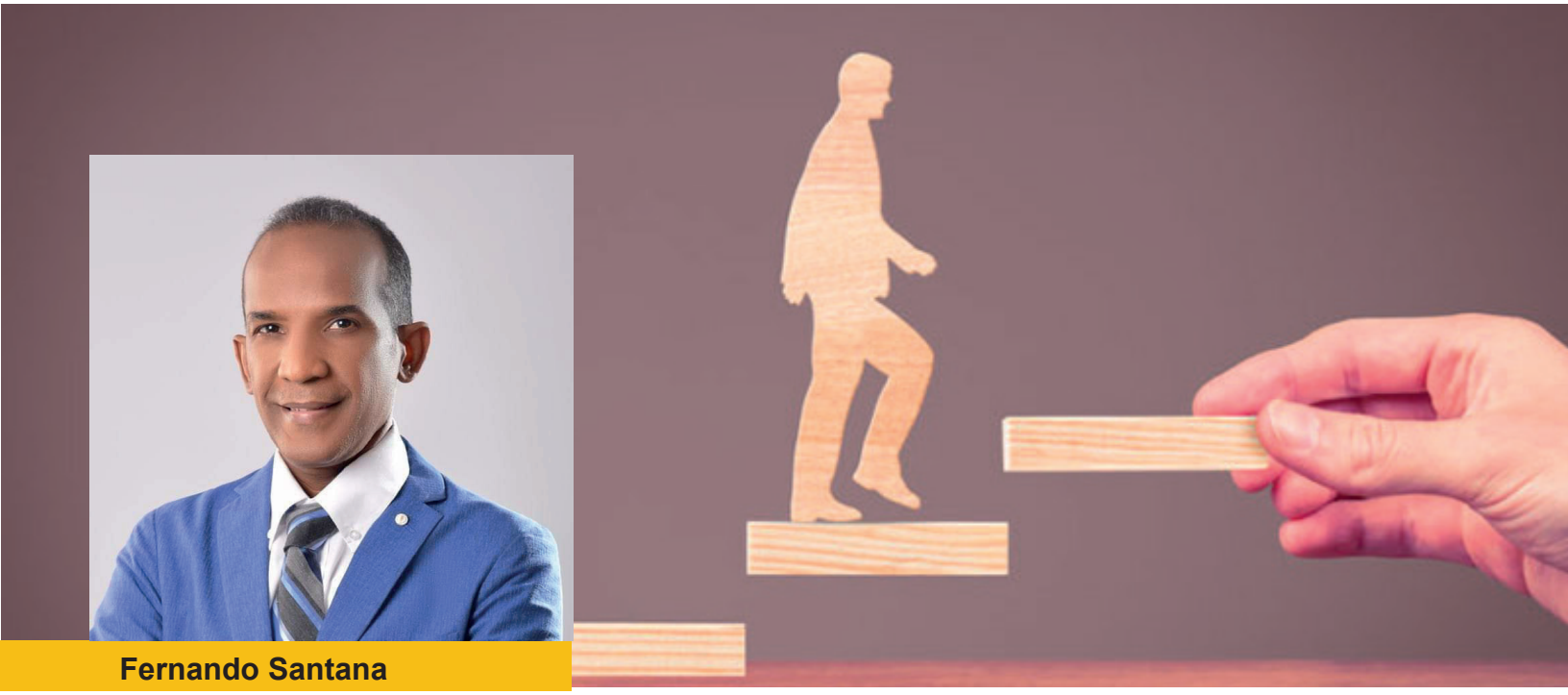

Fernando Santana

Cerrando Etapas Eficazmente

A lo largo de nuestras vidas, solemos atravesar una serie de ciclos o etapas que nos marcan, nos desafían y nos moldean. Son procesos que tienen un inicio, un desarrollo y un final claramente definidos, llevándonos de una situación vital a otra, que a menudo puede ser inesperada o desconocida. Pero, aunque cada uno pasa por estas etapas, no todos las cerramos de la misma manera, por lo que conviene que aprovechemos este artículo para conocer algunas claves para una transición saludable, de suerte que dicho cierre se realice de la forma más adecuada posible.

La habilidad de transitar satisfactoriamente por estas etapas es esencial para mantener nuestra integridad emocional y psicológica. Aquí es donde la psicología y la salud mental entran en acción, ya que ofrecen las herramientas necesarias para superar y cerrar estas etapas de manera eficaz.

Aprender a dejar ir lo que pertenece al pasado

Es natural que tengamos dificultades para cerrar etapas que deberían haber quedado atrás, pues el miedo a lo desconocido y la incertidumbre son emociones profundamente arraigadas en nuestra naturaleza. Sin embargo, es esencial aprender a dejar ir las cosas vinculadas a nuestra identidad y recorrido vital que ya no son relevantes en el presente, ya que, de no hacerlo podríamos experimentar la sensación de un estancamiento emocional, pues, aprender a dejar ir, es el primer paso para cerrar etapas vitales con éxito, al

liberarnos de las cargas emocionales del pasado que pueden generarnos ansiedad o alteraciones psicológicas.

Hacer balance

Tras cerrar una etapa, es importante permitirnos un período de duelo, en el que podamos reflexionar sobre lo positivo y lo negativo que nos aportó ese período de nuestras vidas. ¿Qué experiencias valiosas obtuvimos? ¿Qué lecciones aprendimos? Hacer un balance completo nos permite despedirnos adecuadamente y con gratitud, recordando con alegría lo que disfrutamos y poniendo la mirada en un nuevo horizonte, que podría resultar mucho mejor.

Recordar el esfuerzo realizado

Nos hace mucho bien reconocer el esfuerzo que invertimos en la etapa que hemos cerrado. Al hacerlo, aumentará nuestra autoestima y mejorará la percepción de nuestro rendimiento personal, lo cual nos ayudará a avanzar con confianza hacia el futuro.

Aprender de los errores

Los errores son valiosas lecciones que pueden ayudarnos a evitar cometer los mismos deslices en el futuro, pues nos dan la sabiduría propia de la experiencia, para crecer y evolucionar, haciendo unos planes de mejora que nos permitan optar por decisiones oportunas, en lo adelante, a partir de un discernimiento pausado, que no esté motivando tanto por la emoción, como por la razón.

Establecer nuevos objetivos para el futuro
Una vez que hayamos cerrado una etapa, hemos de establecer nuevos objetivos para el futuro, que nos darán un sentido de dirección y motivación para avanzar en la vida, pues tener nuevos horizontes que perseguir nos ayudará a dejar atrás la etapa pasada, ahorrando energía para embarcarnos en nuevos proyectos.

Perdonarnos

Es necesario aprender a perdonarnos a nosotros mismos por cualquier error o arrepentimiento relacionado con la etapa cerrada, ya que, por más que nos preocupemos, no podremos cambiar el pasado, pues lo que sí está a nuestro alcance es aceptarlo y seguir adelante, liberándonos de cualquier carga emocional que pudiéramos estar llevando, por no brindarnos ese perdón.

Pasar a la acción

Hemos de tomar acciones concretas para avanzar en la vida. Implementando nuevos proyectos y planteándonos nuevas metas: deseables, medibles y alcanzables, que nos permitan crecer y evolucionar, con un corazón ligero y listo para abrazar las oportunidades que están por venir.

Padre Manuel Antonio García Salcedo

La Enseñanza del Espíritu Santo del Papa Francisco desde la fecha actual en retrospectiva hacia sus inicios en el Pontificado.

Iniciamos el último tramo de esta breve historia de la Ciencia del Espíritu Santo desde la Perspectiva Católica, de modo que no introduzcamos prácticas propias de otros grupos cristianos que desvíen los fines de la caridad que nos apremia en la misión de la Iglesia y no estemos ajenos a las necesidades inmediatas de los hermanos en grave necesidad de todo tipo.

La orientación pneumatológica del Papa Francisco, quien hace mención al Espíritu Santo es frecuente en todas sus intervenciones magisteriales y acciones simbólicas que realiza en su ministerio de pastoreo universal. Vamos a partir del presente 2023 con su invitación; entremos en la escuela del Espíritu Santo. Finalidad: que nos enseñe todo. Frecuencia: Invoquémoslo cada día, para que nos recuerde que debemos partir siempre de la mirada de Dios sobre nosotros, tomar decisiones escuchando su voz, y caminar juntos, como Iglesia, dóciles a Él y abiertos al mundo.

Nos focaliza el Santo Padre en la misión de la Iglesia, de cada cristiano: evangelizar bien. Para ello, cada uno de nosotros, los fieles necesitamos dialogar con Dios, dejar que el Espíritu Santo renueve nuestros corazones y vidas, y así poder luego dialogar con el mundo de hoy, dijo el Papa Francisco.

Estas palabras pronunciadas en la audiencia general semanal en la Plaza de San Pedro el 22 de marzo enseñó con su habitual estilo profundo, directo, denunciante y práctico que el Espíritu Santo es el protagonista de la evangelización. Sin Espíritu Santo nosotros podremos solamente hacer publicidad de la Iglesia. Es contundente la afirmación del Papa, la Iglesia ha de estar evangelizándose a sí misma, sin embargo, se queda como pieza de museo.

El documento de apoyo para los pronunciamientos papales fue la primera exhortación apostólica postsinodal presentada por el primer Papa Viajero San Pablo VI, la Evangelii Nuntiandi, o la evangelización en el mundo moderno. Cristo es el centro de la misma. En la actualidad enfatizamos, Cristo Eucaristía es el núcleo de la Nueva Evangelización, el motivo de todo

accionar como Iglesia. Para ello se requiere de pasión por la evangelización, de celo apostólico por parte del creyente que desea comunicar su testimonio de Cristo. No se puede evangelizar sin testimonio del encuentro personal con Jesucristo, el Verbo encarnado en el cual se realiza la salvación. Testimonio que comprende también la fe profesada, es decir, la adhesión convencida y manifiesta a Dios padre e Hijo y Espíritu Santo, que por amor nos ha creado, nos ha redimido, una fe que nos transforma, que transforma nuestras relaciones, los criterios y los valores que determinan nuestras elecciones. Testimonio, por tanto, que no puede prescindir de la coherencia entre lo que se cree, se anuncia y se vive. Una persona es creíble si hay armonía entre lo que cree y lo que vive, cómo cree y vive. Cualquier otra cosa es hipocresía.

San Pablo VI pidió a cada uno responder a tres preguntas fundamentales, planteadas así por: ¿Creéis verdaderamente en lo que anunciáis? ¿Vivís lo que creéis? ¿Predicáis verdaderamente lo que vivís?'. Francisco nos interpela al afirmar: No nos podemos conformar con respuestas fáciles, preconfeccionadas, Estamos llamados a aceptar también el riesgo desestabilizante de la búsqueda, confiando plenamente en la acción del Espíritu Santo que obra en cada uno de nosotros, impulsándonos a ir siempre más allá: más allá de nuestros confines, más allá de nuestras barreras, más allá de nuestros límites, de cualquier tipo. El celo por la evangelización brota de la santidad, brota del corazón que está lleno de Dios. Alimentada por la oración y, sobre todo, del amor por la Eucaristía, la evangelización a su vez hace crecer en santidad a la gente que la realiza.

Sin santidad, la palabra del evangelizador difícilmente abrirá brecha en el corazón de los hombres de este tiempo y corre el riesgo de hacerse vana e infecunda, porque no es más que una retahíla de palabras vacías.

La evangelización antes que nada se dirige a cada uno de nosotros en particular, los creyentes en Cristo y miembros activos del pueblo de Dios. Para esto dice el Papa debemos convertirnos cada día, acoger la palabra de Dios y cambiar de vida cada día. Es lo que Francisco llama la Evangelización del Corazón.

Al hablar de Espíritu Santo y Evangelización se ha conformado la idea errónea de que son acciones aisladas o de grupos particulares sin mucho nexo a la Institución Eclesial. La Iglesia Católica es el pueblo de Dios inmerso en el mundo, a menudo tentada por muchos ídolos, por lo tanto, siempre necesita oír proclamar las obras de Dios, rezar y sentir el poder del Espíritu Santo, que cambia el corazón de las personas. Una iglesia que se evangeliza para evangelizar es una Iglesia que, guiada por el Espíritu Santo, está llamada a recorrer un camino exigente, un camino de conversión, de renovación de la capacidad de cambiar los modos de comprender y vivir su presencia evangelizadora en la historia, evitando refugiarse en las cómodas zonas de la lógica del siempre se ha hecho así. Son refugios que enferman a la Iglesia. La Iglesia debe ir adelante, debe crecer continuamente. Así permanecerá joven, dijo el Papa Francisco.

Vemos aquí un trinomio inseparable: Espíritu Santo, Evangelización e Iglesia Católica. De ahora en adelante al conocer esto, no podemos ser ajenos a esta realidad querida por la Providencia Divina.

Al final de esta audiencia, el Papa subrayó la santidad de toda vida humana, como necesidad de proteger la vida humana desde la concepción hasta su fin natural. Ser la voz de los no nacidos, transmitir el mensaje de que toda vida es sagrada e inviolable en todas sus etapas.

Demos ahora un paso atrás hasta el 2022, Solemnidad de Pentecostés. Se resalta que es, en la jerarquía de las Fiestas en la Iglesia es la tercera en importancia, sólo después de Pascua y Navidad.

Pentecostés conmemora la venida del Espíritu Santo sobre los Apóstoles. Es el nacimiento de la Iglesia o manifestación pública de la Iglesia. El Papa en su Homilía desde su silla de ruedas, dedicada al Espíritu Santo, nos guía a la devoción a la Mirada de Jesús, de modo que podamos de una manera muy sencillas y entendible para todos conocer quién es el Espíritu Santo que nos hace ver todo de modo nuevo (frase ya común del Papa), según la Mirada de Jesús. Importante es promover esta dimensión de la contem-

plación del Misterio de Cristo desde la Eucaristía y la atención a los más necesitados y abandonados.

Jesús hace nos da esperanza y al mismo tiempo nos lleva a reflexionar al decir a los discípulos: «El Espíritu Santo, a quien el Padre enviará en mi nombre, les enseñará todo y les recordará todo lo que yo les he dicho» (Jn 14,26). Ese todo impacta, pero ¿en qué sentido el Espíritu da esta comprensión nueva y plena a quienes lo reciben? No es cantidad, ni una cuestión académica, Dios no quiere que seamos solamente enciclopedias o eruditos Es cuestión de calidad, perspectiva, olfato. El Espíritu nos hace ver todo de un modo nuevo, según la mirada de Jesús en el gran viaje de la vida, El Espíritu Santo nos enseña por dónde empezar, qué caminos tomar y cómo caminar. Un estilo de vida. A continuación, les copiamos tal cual desglosó el Papa estos tres puntos:

1) El Espíritu Santo es quien nos indica por dónde empezar

En primer lugar, por dónde empezar. El Espíritu, en efecto, nos indica el punto de partida de la vida espiritual. ¿Cuál es? Jesús habla de ello en el primer versículo de hoy, cuando dice: «Si me aman, cumplirán mis mandamientos» (v. 15). Si me aman, cumplirán; esta es la lógica del Espíritu. Nosotros a menudo pensamos al revés: si cumplimos, amamos. Estamos acostumbrados a pensar que el amor proceda esencialmente de nuestro cumplimiento, de nuestro talento, de nuestra religiosidad.

En cambio, el Espíritu nos recuerda que, sin el amor en el centro, todo lo demás es vano. Y que este amor no nace tanto de nuestras capacidades, este amor es un don suyo. Él nos enseña a amar y tenemos que pedir este don. El Espíritu de amor es el que nos infunde el amor, Él es quien nos hace sentir amados y nos enseña a amar. Él es el "motor" —por así decirlo— de nuestra vida espiritual. Él es quien mueve todo en nuestro interior. Pero si no comenzamos por el Espíritu, con el Espíritu o por medio del Espíritu, el camino no se puede hacer.

Él mismo nos lo recuerda, porque es la memoria de Dios, es Aquel que nos recuerda todas las palabras de Jesús (cf. v. 26). Y el Espíritu Santo es una memoria activa, que enciende y reaviva el amor de Dios en nuestro corazón. Hemos experimentado su presencia en el perdón de los pecados, cuando nos hemos sentido llenos de su paz, de su libertad y de su consolación. Alimentar esta memoria espiritual es esencial. Siempre recordamos lo que va mal, con frecuencia resuena en nosotros esa voz que nos recuerda los fracasos y las deficiencias, que nos dice: "Ves, otra caída, otra desilusión, nunca lo conseguirás, no eres capaz". Esto es un estribillo malo y peligroso. El Espíritu Santo, en cambio, nos recuerda todo lo contrario: "¿Has caído? Pero, eres hijo. ¿Has caído? Eres hija de Dios, eres una criatura única, elegida, preciosa. ¿Has caído? Pero eres siempre amado y amada; aunque hayas perdido la confianza en ti mismo, Dios confía en ti". Esta es la memoria del Espíritu, lo que el Espíritu nos recuerda continuamente: Dios se acuerda de ti. Tú puedes perder la memoria de Dios, pero Dios no se olvida de ti, se acuerda di ti continuamente.

Sin embargo, tú podrías objetar: son sólo bonitas palabras; yo tengo muchos problemas, heridas y preocupaciones que no se resuelven con consuelos fáciles. Pues bien, es precisamente ahí que el Espíritu pide poder entrar. Porque Él, el Consolador, es Espíritu de sanación, es Espíritu de resurrección, y puede transformar esas heridas que te queman por dentro. Él nos enseña a no suprimir los recuerdos de las personas y de las situaciones que nos han hecho mal, sino a dejarlos habitar por su presencia. Así hizo con los Apóstoles y con sus fallas. Habían abandonado a Jesús antes de la Pasión, Pedro lo había negado, Pablo había perseguido a los cristianos. ¡Cuántos errores, cuántos sentimientos de culpa! Y nosotros pensamos en nuestros errores, cuántos errores, cuántos sentimientos de culpa. Por sí mismos no podían encontrar una salida. Solos no; con el Consolador sí. Porque el Espíritu sana los recuerdos. Sana los recuerdos. ¿Cómo? Dándole importancia a lo que cuenta, es decir, el recuerdo del amor de Dios y su mirada sobre nosotros. De este modo pone orden en la vida; nos enseña a acogernos, nos enseña a perdonar, a perdonarnos a nosotros mismos. No es fácil perdonarse a sí mismo, el Espíritu nos enseña este camino, nos enseña a reconciliarnos con el pasado. A volver a empezar.

2) El Espíritu Santo es quien nos enseña qué camino tomar

El Espíritu no sólo nos recuerda por dónde empezar,

sino que también nos enseña qué caminos tomar. Nos recuerda cuál es el punto de partida, y ahora nos enseña qué camino tomar. Nos lo dice la segunda Lectura, donde san Pablo explica que «quienes se dejan conducir por el Espíritu de Dios» (Rm 8,14) caminan «según el Espíritu y no según la carne» (v. 4). En otras palabras, el Espíritu, frente a las encrucijadas de la existencia, nos sugiere el mejor camino a recorrer. Por eso es importante saber discernir su voz de la del espíritu del mal. Las dos voces nos hablan, tenemos que aprender a discernir para saber dónde está la voz del Espíritu, para reconocerla y seguir su camino, seguir lo que Él nos está diciendo.

Pongamos algunos ejemplos: el Espíritu Santo nunca te dirá que en tu camino va todo bien. Nunca te lo dirá porque no es verdad. No, te corrige, te lleva también a llorar por los pecados, y te anima a cambiar, a combatir contra tus falsedades e hipocresías, aun cuando eso implique esfuerzo, lucha interior y sacrificio.

El mal espíritu, en cambio, te empuja a hacer siempre lo que te guste y lo que quieras; te lleva a creer que tienes derecho a usar tu libertad como te parezca. Pero después, cuando te quedas vacío interiormente, —es fea esta experiencia de sentir el vacío dentro, ¡muchos de nosotros la hemos sentido! —, y cuando tú te quedas con el vacío dentro, te acusa. El espíritu malo te acusa, se convierte en el acusador, te tira por tierra y te destruye. El Espíritu Santo, que te corrige a lo largo del camino, nunca te deja tirado en el suelo, nunca, sino que siempre te toma de la mano, te consuela y te alienta.

Cuando veas que la amargura, el pesimismo y los pensamientos tristes se agitan dentro de ti, —¡cuántas veces nosotros hemos caído en esto! —, cuando suceden estas cosas es bueno saber que eso nunca viene del Espíritu Santo. Nunca las amarguras, el pesimismo, los pensamientos tristes vienen del Espíritu Santo. Vienen del mal, que se siente cómodo en la negatividad y usa a menudo esta estrategia: alimenta la impaciencia, el victimismo, hace sentir la necesidad de autocompadecernos. Qué malo es este autocompadecernos, con él viene la necesidad de reaccionar a los problemas criticando, y echando toda la culpa a los demás. Nos vuelve nerviosos, desconfiados y quejosos. La queja es el lenguaje del espíritu del mal, que nos lleva a lamentarnos, nos entristece y nos contagia de un espíritu de cortejo fúnebre. Las quejas. El Espíritu Santo, por el contrario, nos invita a no perder nunca la confianza y a volver a empezar siempre. Nos anima diciendo: levántate, levántate. Siempre nos da la mano y nos levanta. ¿Cómo? Haciendo que tomemos la iniciativa, sin esperar que sea otro el que comience. Y luego, llevando esperanza y alegría a quienes encontremos, no quejas; no envidiando nunca a los demás, ¡nunca! La envidia es la puerta por la que entra el espíritu del mal, lo dice la Biblia, por la envidia entró el diablo en el mundo. Nunca envidiar, nunca. El Espíritu Santo te conduce bien, te lleva a alegrarte del éxito de los demás: "Qué bueno que esto salió bien".

Además, el Espíritu Santo es concreto, no es idealista; quiere que nos concentremos en el aquí y ahora, porque el sitio donde estamos y el tiempo en que vivimos son los lugares de la gracia. El lugar de la gracia es el lugar concreto hoy, en el aquí y el ahora. ¿Cómo? No son las fantasías que nosotros podemos pensar, es el Espíritu que te lleva siempre a lo concreto. El espíritu del mal, en cambio, quiere distraernos del aquí y del ahora, y llevarnos con la cabeza a otra parte. Con frecuencia nos ancla en el pasado, en los remordimientos, en las nostalgias y en aquello que la vida no nos ha dado; o bien nos proyecta hacia el futuro, alimentando temores, miedos, ilusiones y falsas esperanzas. El Espíritu Santo, en cambio, nos lleva a amar el aquí y el ahora, en concreto, no un mundo ideal, ni una Iglesia ideal, ni una congregación religiosa ideal, sino la realidad, a la luz del sol, en la transparencia y la sencillez. ¡Qué diferencia con el maligno, que fomenta las cosas dichas a las espaldas, las habladurías y los chismorreos! El chisme es un hábito malo que destruye la identidad de las personas.

3) El Espíritu Santo es quien nos enseña cómo caminar

El Espíritu nos quiere juntos, nos funda como Iglesia y hoy —tercer y último aspecto— enseña a la Iglesia cómo caminar. Los discípulos estaban escondidos en el cenáculo, después el Espíritu descendió e hizo que salieran. Sin el Espíritu estaban encerrados en ellos mismos, con el Espíritu se abrieron a todos. En cada época, el Espíritu le da vuelta a nuestros esquemas y nos abre a su novedad. Hay siempre una novedad que es la novedad del Espíritu Santo; siempre enseña a la Iglesia la necesidad vital de salir, la exigencia fisiológica de anunciar,

de no quedarse encerrada en sí misma, de no ser un rebaño que refuerza el recinto, sino un prado abierto para que todos puedan alimentarse de la belleza de Dios, nos enseña a ser una casa acogedora sin muros divisorios.

El Espíritu mundano, en cambio, nos presiona para que sólo nos concentremos en nuestros problemas, en nuestros intereses, en la necesidad de ser relevantes, en la defensa tenaz de nuestras pertenencias nacionales y de grupo. El Espíritu Santo no. Él nos invita a olvidarnos de nosotros mismos y a abrirnos a todos. Y así rejuvenece a la Iglesia. Pero pongamos atención, es Él quien la rejuvenece, no nosotros. Nosotros tratamos de maquillarla un poco y esto no sirve. Pero Él la rejuvenece. Porque la Iglesia no se programa, y los proyectos de renovación no bastan. El Espíritu nos libera de obsesionarnos con las urgencias, y nos invita a recorrer caminos antiguos y siempre nuevos, los del testimonio, los caminos del testimonio, los caminos de la pobreza y los caminos de la misión, para liberarnos de nosotros mismos y enviarnos al mundo.

Y al final —lo que es curioso— el Espíritu Santo es el autor de la división, incluso de una cierta confusión, de un cierto desorden. Pensemos en la mañana de Pentecostés, el Espíritu crea división de lenguas, de actitudes, ¡eso era todo un alboroto! Pero, del mismo modo, es el autor de la armonía. Divide con la variedad de los carismas, pero es una división falsa, porque la verdadera división se integra en la armonía. Él hace la división con los carismas y hace la armonía con toda esta división, y esta es la riqueza de la Iglesia.

Después de reflexionar sobre estos tres pasos a dar en el Espíritu Santo, nos percatamos de que el Papa Argentino ha presentado un verdadero tratado práctico de Pneumatología para todos los cristianos. Demos ahora dos pasos en retrospectiva hasta el 2020, con la intención, en otro momento de ver como el Papa Francisco transmitió su enseñanza pneumatológica en el dificilísimo tiempo del confinamiento a causa del COVID-19 todavía no erradicado, y que hemos de estar muy prevenidos. Todavía muchos sufren sus serias consecuencias y secuelas.

En la Santa Misa Matutina transmitida en vivo desde la capilla de la Casa Santa Marta, la Homilía del Santo Padre Francisco titulada El Espíritu Santo, maestro de la armonía, del martes, 21 de abril del 2020, en la introducción nos hizo caer en la cuenta de que aquel tiempo de tanto silencio, se podía oír el silencio. Como en tantas madrugadas, aunque esto no ocurre en tantos lugares lamentablemente. Dijo el Papa que el silencio, es algo nuevo en nuestros hábitos, es bueno, nos enseña a escuchar, a crecer en nuestra capacidad de escucha. Oremos por esto.

Su Homilía parte del «Nacer de lo alto» (Jn 3,7) o nacer con la fuerza del Espíritu Santo, porque nosotros no podemos tomar el Espíritu Santo para nosotros, sólo podemos dejar que nos transforme. Y nuestra docilidad abre la puerta al Espíritu Santo: es Él quien hace el cambio, la transformación, este renacer de lo alto. Es la promesa de Jesús de enviar el Espíritu Santo (cf. Hch 1,8).

El Espíritu Santo es capaz de hacer maravillas, cosas que ni siquiera podemos pensar.

Si nos damos cuenta, el Papa siempre recurre a un ejemplo u hecho de vida, ya sea histórico, del pasado determinante o de las cosas normales de cada día. Para esta ocasión tomó un ejemplo de la primera Comunidad Cristiana, que es importante recalcar que ella fue siempre Eucarística. Algo que puede parecer obvio, pero para nada lo es. Tenemos la dificultad de que se ha asimilado la idea de que podemos ser cristianos sin la Eucaristía que fundó y sostiene a la Iglesia y cada uno de los fieles que la conforman. Sin el Cuerpo y la Sangre de Cristo resulta la Fe cristiana ilógica, anormal y caracterizada por una falencia descomunal.

La Comunidad Cristiana Eucarística primera de todo el Nuevo Testamento no es una fantasía, sino un modelo, donde se puede llegar cuando hay docilidad y se deja que el Espíritu Santo entre y nos transforme. Una comunidad ideal. Dice el Papa; Es cierto que inmediatamente después de esto comenzarán los problemas, pero el Señor nos muestra hasta dónde podemos llegar si estamos abiertos al Espíritu Santo, si somos dóciles. En esta comunidad hay armonía (cf. Hch 4,32-37).

El Espíritu Santo es el maestro de la armonía, es capaz de crearla y lo ha hecho aquí. Debe hacerlo en nuestros corazones, debe cambiar muchas cosas de nosotros,

pero debe crear armonía: porque Él mismo es la armonía. También la armonía entre el Padre y el Hijo: es el amor de la armonía, Él. Y Él, con armonía, crea estas cosas como esta comunidad armoniosa. Pero luego, la historia nos habla —el mismo Libro de los Hechos de los Apóstoles— de tantos problemas en la comunidad. Este es un modelo: el Señor ha permitido este modelo de una comunidad casi "celestial" para hacernos ver a dónde deberíamos llegar.

Estamos ante una verdadera exegesis bíblica y una seria aplicación pastoral de la vida en Comunidad que nos hace el Papa. Continua su ponencia; Pero luego comenzaron las divisiones en la comunidad. El Apóstol Santiago dice en el segundo capítulo de su Carta: "No mezcléis vuestra fe «con la acepción de personas»" (St 2,1): ¡porque las hubo! "No hagan discriminaciones": los apóstoles deben salir y amonestar. Y Pablo, en la Primera Carta a los Corintios, en el capítulo 11, se queja: "Oigo decir que existen entre vosotros divisiones" (cf 1Cor 11,18): empiezan las divisiones internas en las comunidades. Este "ideal" debe ser alcanzado, pero no es fácil: hay muchas cosas que dividen a una comunidad, ya sea una comunidad cristiana parroquial o diocesana o presbiteral o de religiosos o religiosas... muchas cosas intervienen para dividir a la comunidad.

A Continuación, recibimos del Papa Francisco la explicación de los motivos de lo que causó divisiones en las primeras comunidades cristianas: yo veo tres: primero, el dinero. Cuando el apóstol Santiago dice lo de evitar favoritismos personales, pone un ejemplo porque "si en vuestra iglesia, en vuestra asamblea, entra un hombre con un anillo de oro, inmediatamente lo lleváis adelante, y al pobre lo dejáis a un lado" (cf. St 2,2). El dinero. Y Pablo dice lo mismo: "Los ricos traen comida y comen, ellos, y los pobres, de pie" (cf. 1Cor 11,20-22), los dejamos allí como diciéndoles: "Arréglatelas como puedas". El dinero divide, el amor al dinero divide a la comunidad, divide a la Iglesia.

Muchas veces, en la historia de la Iglesia, donde hay desviaciones doctrinales —no siempre, pero sí muchas veces— hay dinero detrás: el dinero del poder, tanto poder político como dinero en efectivo, pero es dinero. El dinero divide a la comunidad. Por esta razón, la pobreza es la madre de la comunidad, la pobreza es el muro que protege a la comunidad. El dinero divide, el interés propio. Incluso en las familias: ¿cuántas familias han acabado divididas por una herencia? ¿Cuántas familias? Y dejaron de hablarse... Cuántas familias... Una herencia... Se dividen: el dinero divide.

Otra cosa que divide a una comunidad es la vanidad, ese deseo de sentirse mejores que los demás. "Gracias, Señor, porque no soy como los demás" (cf. Lc 18,11), la oración del fariseo. Vanidad, sentirme que... Y también vanidad en mostrarse, vanidad en los hábitos, en el vestir: cuántas veces —no siempre pero sí muchas veces— la celebración de un sacramento es un ejemplo de vanidad, quién va con la mejor ropa, quién hace eso y lo otro... Vanidad... para la fiesta mayor... La vanidad entra ahí también. Y la vanidad divide. Porque la vanidad te lleva a ser un pavo real y donde hay un pavo real, hay división, siempre.

Lo tercero que divide a una comunidad son las habladurías: no es la primera vez que lo digo, pero es la realidad. Es la realidad. Esa cosa que el diablo pone en nosotros, como una necesidad de hablar de los demás por la espalda. "Qué buena persona es..." — "Sí, sí, pero...": inmediatamente el "pero": es una piedra para descalificar al otro e inmediatamente digo algo que he oído decir y así disminuyo un poco al otro.

Pero el Espíritu siempre viene con su fuerza para salvarnos de esta mundanidad del dinero, la vanidad y la habladuría, porque el Espíritu no es el mundo: está contra el mundo. Es capaz de hacer estos milagros, estas grandes cosas.

Pidamos al Señor esta docilidad al Espíritu para que nos transforme y transforme nuestras comunidades, nuestras comunidades parroquiales, diocesanas, religiosas: las transforme, para que podamos avanzar siempre en la armonía que Jesús quiere para la comunidad cristiana.

En una próxima entrega intentaremos abordar el Magisterio del Papa Reinante acerca del Espíritu Santo durante el difícil 2021.

P. Jimmy Jan Drabczak CSMA

LOS ÁNGELES CONOCEN PERFECTAMENTE NUESTROS TEMAS HUMANOS

Un abogado jubilado compró una pequeña casa en el bosque cerca de un pequeño pueblo y allí estableció un "espacio solitario" para dedicarse de lleno a la escritura. Es cierto que era un buen escritor. Generalmente escribía sobre la vida humana. Por lo tanto, no es de extrañar que la gente le quería y en cuanto "descubrieron" su "escondite ermita", recibía visitas constantemente. Se lamentaba el escritor, que a veces estos invitados míos, se cruzan en la puerta. Sucedió que algunos invitados se reunieron en su casa y se sentaron allí durante horas. Un día, uno de sus amigos que llegó de visita, al salir de ahí, le recriminó que no estaba de buen humor, que no lo trataba como se merecía, que, en el pasado, cuando era un don nadie, era alguien, y ahora cundo cree que es alguien, realmente es nadie…

El escritor trataba de defenderse: ¡Estoy cansado!, pero enfureció aún más a su oyente: Cómo puedes burlarte así de mí, dijo el otro, tú que vives en el bosque, tú que no tienes hijos, tú que tienes más ingresos que gastos, tú que no tienes que levantarte a trabajar porque estás jubilado…

También los vecinos lo linchaban aún más con su amabilidad. Todos los días, cuando los invitados se marchaban, venían a decirle que entendían la pesadilla que era tener invitados así. Estos vecinos se acercaban despacio, en silencio, de puntillas, mirando pensativos por la ventana: "Está bien, no escribe", gritaban alegremente a los demás vecinos

que estaban detrás de los arbustos y entraban a su casa. Decían que, si no escribía, pues está libre, y para ellos tal tiempo libre era algo perezoso y pecaminoso, por eso, para liberarlo de este pecado, le ofrecían a plantar avellanos rojos, jazmines y otros arbustos ornamentales... Y hasta le dieron una pala, un rastrillo y carretilla. Alguien más le enseñó a cultivar hortalizas... Y entonces dejó de escribir, alejó ideas que se arrastraban silenciosamente, pero con determinación las ahuyentaba como moscas molestas, así que aparecían mientras dormía, silenciosamente, como huérfanas, pero incluso en aquel entonces los echaba de la casa gritando que vengan cuando llueve en noviembre, o nieva en diciembre, cuando la gente esté sentada en casa, junto a la estufa... Llegó el invierno, llegó la nieve, la tormenta que tumbó muchos árboles. Qué bueno, dijo en sus adentros, ahora nadie se atreve a venir a mí por esta tormenta de nieve. Ahora sí puedo empezar a escribir, sintonizarme y esperar tranquilamente a que llegue la inspiración. Mientras esperaba inspiración, vio que, a pesar de la tormenta de nieve, la señora Bienicova había salido de la casa vecina. Iba a la ciudad a hacer algunas compras. Unos cuantos pinos cruzaban la carretera como barreras abandonadas. El fuerte olor a resina flotaba en el aire y los tocones de los árboles brillaban en la nieve mendigante. Vio a la señora Benikova cruzar los troncos de pino que bloqueaban el camino... Y en ese momento, mientras estaba allí mirando a la señora Benikova, vio que era una mujer maravillosa; Ha estado viviendo aquí sola durante muchos años, siempre discreta, servicial y educada. Y se sintió avergonzado, porque a todo lo que para él era inusual, ella lo abordaba con naturalidad y sencillez, como si fuera evidente... Y cuando pensaba en ello, se encontraba con esa señora porque nunca la había visto de un mal humor, nunca la escuchó maldecir su vida ni a los demás, nunca la escuchó calumniar a nadie, que se excusara de algo, nunca escuchó que le gustaría ser alguien más que ella misma, siempre deseó lo suficiente como para ser la señora Bienkova, la mujer que es.

Y fue entonces cuando se dio cuenta de que en realidad era un maleducado, que la gente lo visitaba por amabilidad y él se enojaba, que no le gustaba, que lo molestaban; Las personas de buen corazón le cuentan su destino y el de los demás, y él mira por la ventana y no escucha adecuadamente. Ahora lo entendió gracias a la señora Benikova. De repente se dio cuenta de que cada una de estas visitas era más preciosa para él que él mismo, que cada una le transmitía un mensaje desde fuera, que, si sus escritos iban a significar algo para la gente, debía conocer la mayor cantidad posible de cosas humanas.

Los procesos cognitivos humanos, como sabemos, tienen sus límites. Adquirimos incluso conocimientos innatos con dificultad y con mucho esfuerzo, muchas cosas que no podemos investigar o com-

prender. La mente humana más brillante adquiere conocimiento sólo a través de los sentidos, que a veces se niegan a obedecer, y la mente se cansa, se embota y exige descanso. Por tanto, debemos reconocer la enorme limitación de nuestras capacidades mentales humanas, a pesar de los inventos de los que nos jactamos y los genios que a menudo nos atribuimos. Además, los conocimientos que hemos acumulado, aunque sean muy extensos, cubren sólo una pequeña parte de la realidad. Es diferente con el conocimiento de los Ángeles. Los ángeles se nutren directamente del conocimiento y la sabiduría de Dios. Pseudo-Dionisio el Areopagita, que vivió a finales de los siglos V y VI, enseña que los ángeles reciben comprensión directa y bendita de Dios. No obtienen el conocimiento divino en fragmentos, derivándolo de partes, de impresiones sensoriales o de evidencia razonada, como es el caso de mencionada historia de abogado escritor. Poseen un poder intelectual y una energía que irradia una pureza inmaculada e intoxicada y les permite percibir las ideas divinas directamente, porque está modelada en la medida de lo posible sobre el intelecto y la comprensión trascendentes de Dios (cf. Pisma teologii, Cracovia 2005, p. 286- 287). En otras palabras, su conocimiento es directo, activo y nunca disminuye.

Como sabemos, existe una jerarquía entre los Ángeles, es decir, algunos son mayores que otros. Se diferencian, entre otras cosas, en el conocimiento que poseen, así como en la fuerza de su voluntad. San Isidoro de Sevilla (560-636) señala que los Querubines tienen un conocimiento especial, que se traduce del hebreo a nuestro idioma como "Llenos de Conocimiento". Porque son una maravillosa hueste de ángeles y, debido al hecho de que están colocados cerca del Conocimiento de Dios, están más llenos de este conocimiento que los demás. (cf. J. Szymanski, Ángeles medievales, Marki, 2006, p. 89).

Otros Ángeles, según el coro al que pertenezcan, también tienen acceso directo a la sabiduría de Dios. Y una cosa más: todos los ángeles tienen un intelecto que, con su perfección, supera en gran medida al intelecto humano, por lo que se nutren directamente y sin límites de la sabiduría de Dios. Por tanto, los Ángeles, como espíritus puros, contemplando constantemente a Dios, contemplándolo, conociéndolo, no penetran y conocen al mismo tiempo las cosas creadas por Dios. Conocen los grandes secretos de la filosofía, la naturaleza de los cielos, las propiedades de los elementos, las cualidades de los seres racionales e irracionales. La Sagrada Escritura da multitud de ejemplos en los que podemos ver cuán poderosa es la mente angelical y cuánto supera la mente de los más grandes sabios de la humanidad; cómo los Ángeles los instruyen e inspiran, cómo explican la voluntad y los misterios

de Dios a las personas; como a veces se profetizan cosas por venir. Se sabe, por ejemplo, que la Ley de Moisés fue dada por Dios en el monte Sinaí y que los profetas hablaron bajo la inspiración del Espíritu Santo. Sin embargo, aquí Dios no actúa directamente, sino que utiliza a los ángeles. En el desierto, Dios habló desde una zarza de fuego a través de un ángel, como leemos en el Libro del Éxodo (3,1-4; 17; cf. Hechos 7,30-34). También la Ley de Moisés fue dada por Dios a través de un ángel (cf. Hechos 7,38). Cuando Dios reveló a Daniel lo que iba a suceder, habló también por medio de un ángel (cf. Dn 10,1-21). Aun así, las capacidades cognitivas de los ángeles tienen sus límites.

Sin embargo, el conocimiento de los Ángeles es grande y más cercano al de Dios, es limitado tanto en la perfección de su naturaleza como en su funcionamiento. De hecho, hay cosas que el Ángel no sabe, por ejemplo, cosas por venir y secretos reservados sólo a Dios y conocidos sólo por Él (cf. Mc 13,32). Distinguimos dos tipos de acontecimientos futuros, que tarde o temprano han de ocurrir, los llamados Necesario, es decir, consecuencia de causas necesarias, y libre, en función del libre albedrío. El ángel sabe, por ejemplo, que una nube que se acerca pasará sin una gota de lluvia; que otra nube provocará un aguacero que provocará grandes daños materiales.

Gracias al conocimiento de las cosas necesarias en el futuro, los Ángeles pueden advertir a las personas del peligro que las amenaza, advertirles de posibles pérdidas y salvar la propiedad, la salud y la vida de las personas. Pueden hacerlo -y lo hacen- con su influencia sobre el hombre y su entorno, con la ayuda de la inspiración y la oración. También utilizan su poder para este propósito (cf. M. Fryszkiewicz, Supernatural World of Angels, Marki 2000, pp. 50-55).

San Patricio de Irlanda, admirando la sabiduría del Ángel, todo el tiempo vuelve su mirada hacia Dios, cuyo conocimiento es infinito y es la fuente del conocimiento de todas las criaturas: Ángeles, personas, estrellas, arenas, cabellos, palabras, pensamientos, todos los momentos, etc. Por tanto, la fuente, el principio de todo conocimiento es Dios, de quien cuanto más uno se nutre, en tanto más tiene sed (cf. J. Szymanski, op. cit. p. 30). A Dios le agradó incluir a los maravillosos Ángeles, con sus extraordinarias capacidades cognitivas, al servicio del hombre. Por eso, en la liturgia, en el Prefacio sobre los ángeles, la Iglesia ora:

Cuando honramos a los Ángeles que creaste, glorificamos tu perfección y poder. A través del esplendor del mundo de los espíritus invisibles, sabemos cuán inconmensurable eres y digno de amor por encima de toda la creación.

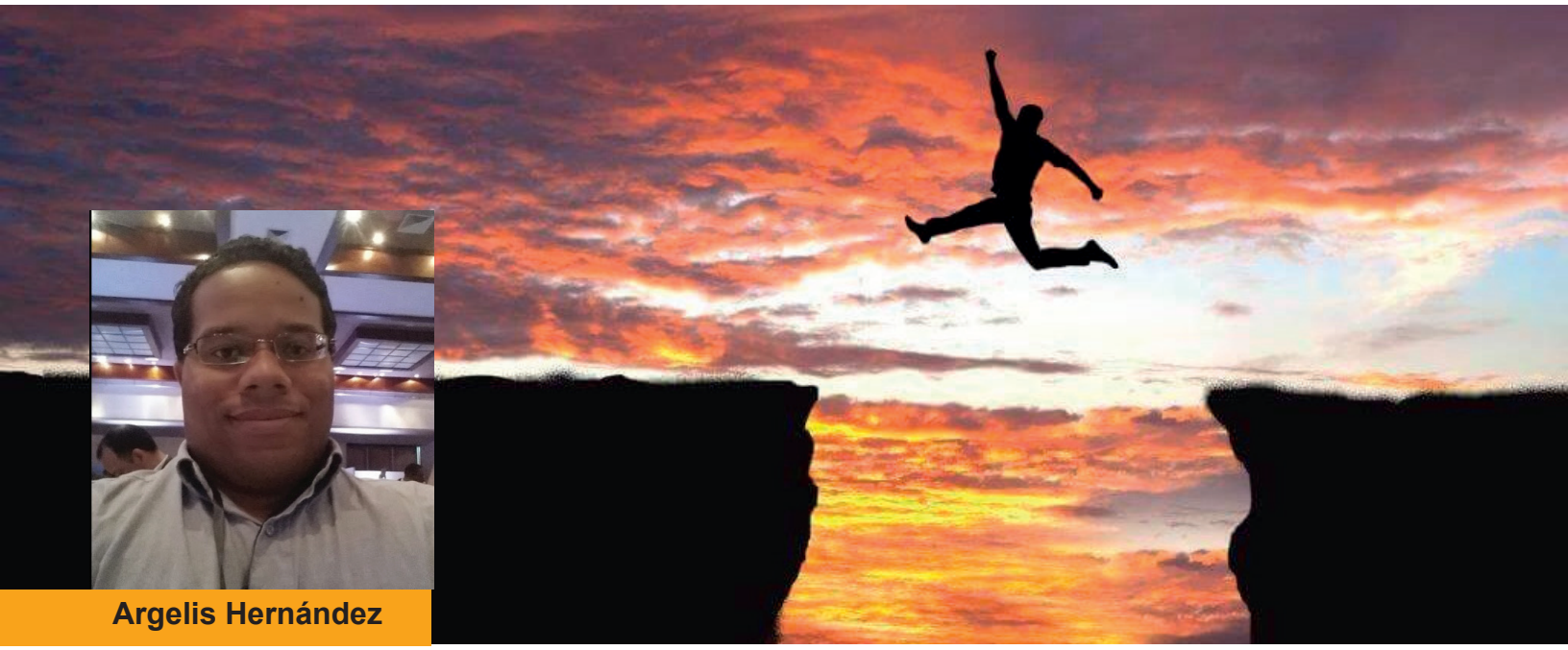

Argelis Hernández

Cómo vivir nuestra Fe

9 Que el amor sea sincero. Aborrezcan el mal y procuren todo lo bueno.
10 Que entre ustedes el amor fraterno sea verdadero cariño, y adelántese al otro en el respeto mutuo.
11 Sean diligentes y no flojos. Sean fervorosos en el Espíritu y sirvan al Señor.
12 Tengan esperanza y sean alegres. Sean pacientes en las pruebas y oren sin cesar.
Romanos, 12, 9-12.

El manual de vida que el Señor nos dejó fue su santa palabra, en ella encontramos el tipo de vida que como hijos de Dios debemos llevar, y esa vida debe estar principalmente guiada por el amor hacia los demás, como podemos ver en el pasaje en el cual meditamos en esta ocasión, el apóstol Pablo nos dice que el amor debe ser sincero, es decir que no puede haber en nosotros una postura falsa, no podemos vivir de la apariencia, sino de la realidad.

Para que ese amor sea sincero necesitamos ante todo la gracia de Dios, por eso debemos mantenernos constantemente pidiéndole que derrame su gracia sobre nosotros, pues su gracia nos basta.

Otra exhortación es a que aborrezcamos el mal, la palabra aborrecer viene del latin abhorrscere, que significa alejarse, apartarse, evitar. Es decir que debemos alejarnos de todo lo malo, por eso es indispensable en el cristiano vivir en constante discernimiento en todo lo que hace, pues no podemos tener ninguna relación con el mal, como se nos enseña las tentaciones no son en sí pecado, pero el acoger esa tentación y materializarla si lo es, si vivimos como nos propone el Apóstol evitando el mal, alejándonos del mal, viviríamos superando todas las tentaciones que se nos presentan en la vida.

Debemos ser también respetuosos, con el hermano como dice el pasaje, debemos adelantarnos al otro en el respeto mutuo, es decir que tienes que dar siempre el primer paso, parte de ese respeto incluye el no criticar a ese hermano, eliminar las burlas,

tomar en serio las inquietudes que ese hermano nos comunica.

A estas actitudes le sigue el ser fervorosos en el Espíritu, por lo que tenemos que ser apasionados en buscar el crecimiento espiritual, así como se tiene una dieta o modelo de alimentación para el cuerpo, debemos también tener una programación para alimentar el espíritu, pues como sabemos la carne es débil, pero es el espíritu es fuerte ante las pruebas, todo cristiano que no alimenta el espíritu termina frío alejado, pierde la sintonía con el Espíritu Santo.

El servicio al Señor es indispensable en nuestras vidas, pues en el servicio el Señor nos bendice, nos forma, nos transforma, siempre recuerdo un testimonio del padre Mateo Andres, de una señora que quería quitarse la vida y fue donde el buscando consejería, pero en ese momento el padre iba saliendo fuera del país, por lo que le dijo que no podía atenderle hasta que regresara de ese viaje, a lo que ella le aseguro que se iba a quitar la vida antes de que el regresara, el motivo por el cual ella quería hacer eso era porque no le encontraba sentido a su vida, el padre le pidió entonces un favor, le dijo mira yo me tengo que ir de viaje, pero si puedes antes de llevar a cabo tu plan, ve al supermercado compra una paquete de caramelos y llevárselo a los niños que están interno en el hospital infantil, luego de que cumplas esa tarea entonces decides, si me esperas viva para atenderte.

el padre abordo su avión, y aquella señora cumplió con la tarea que el padre le había encomendado, semanas después cuando el padre regresó al país, llamó a la señora sin saber cuál había sido el desenlace, cuando de repente toma el teléfono la señora, pero ya con una voz diferente, y le dijo al padre que al hacer esa tarea había encontrado el sentido de su vida, que era el servir a los demás, que se había pasado todos los días siguientes llevándole caramelos a todos los niños, que ya estaba convencida de que todavía no había cumplido su misión en este mundo.

Ella estuvo al borde del suicidio, pero el servicio y la entrega a los demás le salvo la vida, así mismo pasa en nuestra vida espiritual, podemos orar mucho, asistir a la comunidad, pero sino servimos estamos incompletos, cuantos hermanos en la fe, viven encerrados en sí mismos, y no miran a su alrededor a todas las necesidades que tienen los que le rodean.

La esperanza también debe ser parte de nuestra vida, como dice el Apóstol en otro pasaje si Cristo no hubiera resucitado vana seria nuestra fe, pero sabemos que Él dejó la tumba vacía, por eso tenemos esperanza y esperamos siempre lo mejor en este mundo y en la vida eterna, esa esperanza debe estar siempre presente en todas las situaciones de nuestras vidas, no importa las adversidades siempre esperamos que la gloria de Dios se manifieste con todo su poder en nosotros y en los nuestros.

La paciencia es fruto de la oración y una relación amorosa con nuestro padre, por el apóstol en el mismo versículo nos motiva a orar sin cesar, tanto la alegría como la paciencia serán fruto de esa vida de oración, de esa vida sumergida en el misterio del amor de nuestro Dios, no importa si vas caminando por la calle, en un transporte público, en el trabajo, en la escuela en todo lugar siempre hay espacio para la oración, nuestra vida debe convertirse en una oración en sí misma.

Hoy te motivamos por este medio a fortalecer tu vida de oración y todas estas características que el Apóstol menciona serán una realidad en tu vida, nuestro buen Dios pone su gracia, en ti y en mi esta que se la pidamos en la oración, ánimo que en Él todo es posible.

Henry Valenzuela

Características de un Servidor de Dios

El Señor nos ama tanto que por encima de nuestros defectos, pasado y debilidades nos invita a hacer cambios radicales. Y dentro de esos cambios está el querer agradar a Dios con nuestro servicio.

Nos convertimos en servidores (instrumentos valiosos al servicio del Señor) sin horarios, sin límites y lo más importante es que por encima del cansancio y la fatiga servimos con alegría.

Es bueno recordar que todo servidor de Dios experimentará en el camino: Obstáculos, cansancio, presión, críticas y roces con los hermanos.

En este artículo quiero trabajar seis (6) características importantes en todo servidor y servidora de Dios.

1. Los servidores de Dios viven de convicciones.

Vivir de convicciones quiere decir empeñarse en la realización de una obra o de un proyecto sin desanimarse por las dificultades o adversidades que surjan en el camino; esto implica no vivir sólo de impresiones pasajeras que lleven altibajos y desánimo.

Se trata de ser uno mismo a pesar de las presiones sociales y de las críticas de los demás. Hay que tener en cuenta no confundir convicción con terquedad.

Quien tiene convicción acepta los cuestionamientos y es capaz de cambiar si se da cuenta que está equivocado. En una palabra: Se trata de ser coherente. Actuar de acuerdo con lo que se piensa, predica y aplica.

2. Los servidores de Dios son realistas consigo mismos.

Muchas personas se desesperan y angustian porque asumen compromisos que nunca podrán cumplir, esto se debe a que no saben hasta dónde llegan sus capacidades y posibilidades reales. Un servidor realista consigo mismo conoce bien sus límites y sus posibilidades, sabe qué puede hacer y qué no puede hacer.

Quizás el servidor eficaz no es el que trata hacer muchas cosas, sino el que hace bien lo que toca hacer. Para eso se necesita un continuo proceso de autoconocimiento que lleve a saber quién es, qué hacer y hacia donde se dirige.

3. Capacidad de trabajar en equipo.

El servidor es capaz de trabajar con otros hermanos, cuidando de no caer en la tentación de manipular a los demás o de dejarse influenciar por no tener criterios propios.

Es por esto que muchos movimientos de la iglesia católica usan poco la palabra "líder", que puede dar la impresión de ser una persona de quien los demás dependen y siguen, pero quien no aprende de los otros.

El servidor trabaja en equipo porque sabe que el Señor ha sembrado su riqueza en cada uno de los hermanos y es preciso descubrir esas bendiciones para así dar mayor gloria a Dios.

Al trabajar en equipo se puede discernir con mayor facilidad cual es la voluntad del Señor para un momento determinado y así puede haber menos equivocaciones.

Un servidor maduro que aprende a trabajar en equipo puede convivir y fraternizar con otros, aunque estos tengan diferentes pensamientos; Más aún, es capaz de vivir en situaciones de tensión y conflicto sin perder la serenidad.

4. Los servidores saben que vendrán tiempos difíciles.

Debemos entender que todo proceso de maduración se realiza a través de períodos difíciles llamados crisis.

Estos períodos consisten en etapas que tendremos que vivir de la cuál no estaremos exentos. Muchas veces para llegar a nuestra tierra prometida tendremos que pasar por el desierto.

Pero ojo: No hay que perder nunca de vista que este proceso debe realizarse con alegría y entusiasmo, aún en medio del dolor.

Quiere decir esto: Que es necesario conservar siempre el sentido del humor, no como la capacidad de hacer reír a otros, sino ante todo como la capacidad de ver el lado positivo de todas las cosas, aún de aquellas que parecen negativas y destructivas, ¿acaso Dios no dispone todas las cosas para el bien de quienes le aman?

5. El servidor es un amante de Dios.

Un servidor es una persona que ama a Dios, es un hombre o una mujer que se entrega a Dios, que no guarda para sí nada; que comprende que Dios es su tesoro que le llena totalmente el corazón; Que Dios es la brújula de su vida, que Dios es el imán que le atrae plenamente y le conduce, porque es como el pastor que tiene un cayado para guiarlo y que no lo traiciona y que está dispuesto a dar la vida para defenderlo.

6. Un servidor es el que se siente colaborador de Dios.

Que trabaja hombro a hombro con Él, que comprende que Dios tiene necesidad de nosotros y nosotros tenemos necesidad de Dios.

Que no importa el servicio prestado se siente feliz porque es un instrumento valioso en la obra.

La mejor manera de vivir es servir y asumir el mandato de Jesucristo: Vayan por todo el mundo y anuncien la buena nueva a toda la creación. (marcos 16,15)

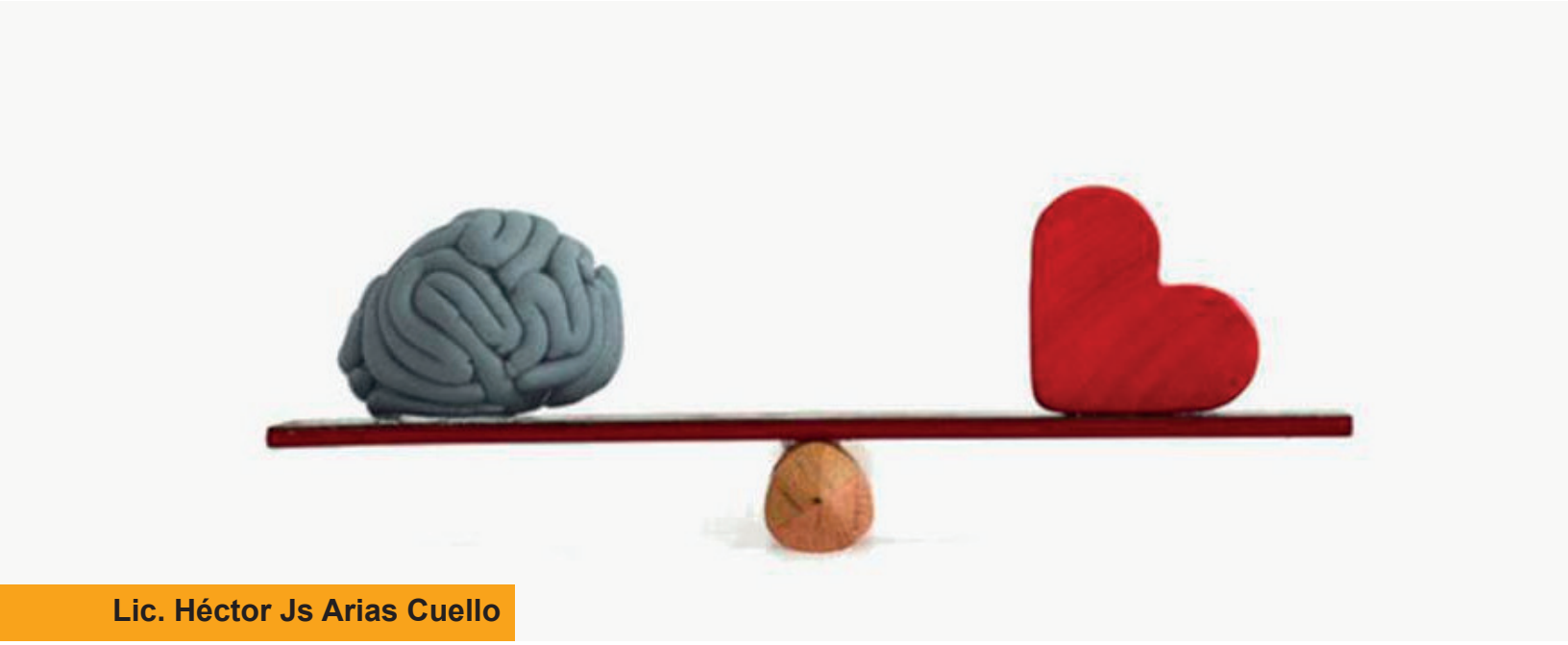

Lic. Héctor Js Arias Cuello

Hablemos de Psicocardiología

La Psicocardiología no es un enfoque que nació en los años noventa ni a inicios del siglo XX, más bien se remonta desde la antigüedad desde la búsqueda de comprender la relación del hombre con la naturaleza y las reacciones y cambios del cuerpo humano con el ambiente.

Campo de la Psicología de la Salud que detecta los factores de riesgo psicosociales que inciden en el desarrollo y desencadenamiento de las enfermedades cardiovasculares, y las secuelas psicológicas de los eventos cardíacos.

Resaltemos en esta ocasión el factor o los factores de riesgos PSICOSOCIALES que inciden en los eventos cardiacos-cardiovasculares. Pues las Emociones y el Estrés crónico son los más estudiado en la actualidad como factores de riesgo psicosociales, al ser intervenido junto al equipo profesional de manera significativa disminuyen los pensamientos intrusos, las fobias, mejora la calidad de bienestar del paciente y sus familiares.

Lic. Héctor Js Arias Cuello
Psicólogo Clínico - Psicocardiología

INTENCIONES
CARISMÁTICAS

TE ROGAMOS SEÑOR
ESPECIALMENTE:

Por el Papa Francisco, Los Obispos y Sacerdotes. Para que en estos momentos de tribulación mundial puedan continuar con la gracia especial de llevar a los pecadores al Sagrado Corazón de Jesús, refujio de los pecadores, y asi, encuentren el person y la salvación.

Por el Equipo Nacional y todos los Servidores de la Renovación Carismática Católica Dominicana. Para que procuremos la unidad y sirvamos a nuestro Señor Jesucristo con un solo corazón en su Iglesia.

Por el bienestar y crecimiento de los fieles de nuestra Santa Madre Iglesia Católica. Para que escuches el clamor de tus hijos alrededor del mundo que te pide que tengas misericordia de nosotros y reine la Paz.

SUSCRIPCIONES

ALABANZA

Si desea saber dónde conseguir la revista o desea suscribirte envíanos un correo a rccddo@gmail.com o llámanos al 1 829-390-5150

Síguenos en nuestras redes sociales:

Renovación Carismática Dominicana
RCCddo RCCD

PROGRAMACIÓN PARA EL AÑO 2023

ACTIVIDADES FIJAS RCCD

MARTES

11:00 AM	Santa Misa
07:00 PM	Grupo de oración Amigos de Jesús (Hombres)

MIÉRCOLES

11:00 AM	Santa Misa
09:00 AM a 11:00 AM	Adoración Eucarística
09:00 a 11:00 AM	Confesión
08:00 PM	Grupo de Oración RUAH
09:00 AM a 11:00 AM	Acompañamiento Psicespiritual

JUEVES

08:00 PM a 09:00 PM	Adoración Eucarística

VIERNES

11:00 AM	Santa Misa
09:00 AM a 11:00 AM	Adoración Eucarística
09:00 a 11:00 AM	Confesión
09:00 AM a 11:00 AM	Acompañamiento Psicespiritual
08:00 PM a 06:00 AM	Vigilia Mensual último viernes de cada mes

Para enterarte de mas actividades y los horarios de nuestras Escuela de Servidores puedes llamar a nuestras oficina de la RCCD. 809-548-7777

Renovación carismática católica Dominicana

Arquidiócesis de Santo Domingo

LA SANTA MISA

vengan a mí, todos los que están cansados
(Mateo 11, 28)

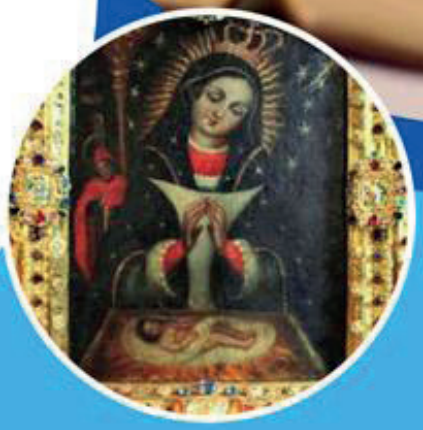

Todos los

Miercoles y Viernes

11:00 am

Oración de sanación y liberación

Dirección:
Calle Gaspar Polanco # 60 Bella Vista

Sitio Web:
Www.rccd.do

RCCD Arquidiócesis de Santo Domingo

RCCD Arquidiócesis de Santo Domingo

Teléfono:
(809) 548-7777
(829) 390-5150

Intenciones

RENOVACION CARISMATICA CATOLICA DOMINICANA

EQUIPO SEDE SABANA PERDIDA - LA VICTORIA

invita al

SEMINARIO

DE VIDA EN EL ESPÍRITU

FECHA: 08 al 10 de septiembre 2023

LUGAR Salon Jaime Lara
(frente a la clinica Divina Providencia
de la victoria)

PARROQUIA SAN ANTONIO DE PADUA, LA VICTORIA

Renovación Carismática
Católica Dominicana

EUCARISTÍA CON ORACIÓN DE SANACIÓN Y LIBERACIÓN

Presidida por el **Padre Ruben Sosa**

Todos los Domingos

Parroquia Sagrada Corazón de Jesús
C/Principal #15, Salome Ureña, Sabana Perdida

RENOVACIÓN CARISMÁTICA
CATÓLICA DOMINICANA
ARQUIDIOCESIS SANTO DOMINGO
EQUIPO SEDE BOCA CHICA

Gran concierto con

Favio Castillo y el

Ministerio de Música
del Equipo Arquidiocesano

De La

Renovación Carismática

EL DOMINGO 3 DE SEPTIEMBRE
HORA A PARTIR DE 4:30 PM.

En el hogar escuela de Andrés en la séptima.

SECRETARIA JUVENIL CARISMATICA
REPUBLICA DOMINICANA

RENOVACIÓN CARISMÁTICA
CATÓLICA DOMINICANA

Arquidiócesis de Santo Domingo

Secretaría Juvenil Arquidiocesana

Taller de Dones y Carismas :

FÉ CARISMÁTICA Y SANACIÓN

Sábado 9 de septiembre

CAPILLA:

Santa Teresita del Niño Jesús

2:00 PM

HENRRY VALENZUELA

C/CARACOL ENTRANDO A LA IZQUIERDA POR LA ENVASADORA DE GAS, MONTE REY. BOCA CHICA

SECRETARIA JUVENIL CARISMATICA REPUBLICA DOMINICANA

RENOVACIÓN CARISMÁTICA
CATÓLICA DOMINICANA

Arquidiócesis de Santo Domingo

Secretaría Juvenil Arquidiocesana

Taller de Dones y Carismas :

Fé Carismática y Sanación

Sabado 2 de septiembre

PARROQUIA:

Nuestra Señora de Fátima

Carlos Marcano

4:00 - 6:00 PM

C/ GREGORIO LUPERON, EL BONITO, SAN ISIDRO

RENOVACIÓN CARISMÁTICA
CATÓLICA DOMINICANA
EQUIPO NACIONAL DE DANZA

UN MANANTIAL DE GRACIA

Canto

Teatro

Danza

Clínica de Guitarra

Pantomima

Locución

TALLERES INTENSIVOS DE ARTES

SEPTIEMBRE 3, 10 | OCTUBRE 21-22

$200 p/p | 829-215-1855

*Inscripción previa para niños, jóvenes y adultos.

Ríos de Agua Viva
Congreso Católico de Artes Cristianas

Adoradores Unidos

CASA NACIONAL

ADORACIÓN EUCARISTICA

Renovación Carismática
Católica Dominicana

EQUIPO NACIONAL

Lugar: Casa Nacional de la RCCD

Día: TODOS LOS JUEVES

8:00 pm a 9:00 pm

Te esperamos!! Dios te bendiga!

RETIRO ANUAL DE *Servidores*

RENOVACIÓN CARISMÁTICA CATÓLICA DOMINICANA

EQUIPO SEDE
VILLA MELLA - GUARICANO

"DESAFÍOS Y RETOS DE LOS SERVIDORES DE HOY"
(2 TIMOTEO 4,2)

CON LA PARTICIPACIÓN DE:

- Silvio Espinal
- Ana Mercedes Corporan
- Diacono Luis Sandy Jimenez
- entre otros.

Terminando con la Eucaristía: P. Alexander Baez

Música, predica, alabanza, dinámica de grupos, oración por sanidad y mas.

Parroquia Santa Lucia Mártir

9:00 am a 5:00 pm

SEPT | 17 Dom | 2023

Colaboración: $400.00 P/P

24 DE SEPTIEMBRE

4:00 P.M.

JUVENTUD EN TU PRESENCIA

RENOVACIÓN CARISMÁTICA CATÓLICA DOMINICANA

NUEVA ALIANZA DE ORACIÓN

PARROQUIA SANTO CURA DE ARS
AV. NICOLÁS DE OVANDO CON DUARTE

RENOVACIÓN CARISMÁTICA
CATÓLICA DOMINICANA
EQUIPO NACIONAL DE DANZA

UN MANANTIAL DE GRACIA

Canto

Teatro

Danza

Clínica de Guitarra

Pantomima

Locución

TALLERES INTENSIVOS DE ARTES

SEPTIEMBRE 3, 10 | OCTUBRE 21-22

$200 p/p | 829-215-1855

*Inscripción previa para niños, jóvenes y adultos.

Ríos de Agua Viva
Congreso Católico de Artes Cristianas

Adoradores Unidos

CASA NACIONAL

Renovación Carismática Católica Dominicana

Grupo de Oración Santa Mónica

Tema:

"Tiempo de dar la milla extra."

Predicador:
Henry Valenzuela

VIERNES 1 de Septiembre 2023
Hora: 7:30pm
PARROQUIA SANTA MÓNICA
Salón Parroquial, Primer Nivel

@GrupodeOracionStaMonicaRD

VI CONGRESO INTERNACIONAL DE EXORCISMO Y COMBATE CONTRA EL MALIGNO

PORQUE NUESTRA LUCHA NO ES CONTRA LA CARNE Y LA SANGRE, SINO CONTRA LOS PRINCIPADOS, CONTRA LAS POTESTADES, CONTRA LOS DOMINADORES DE ESTE MUNDO TENEBROSO, CONTRA LOS ESPÍRITUS DEL MAL QUE ESTÁN EN LAS ALTURAS.

EFESIOS 6,12

RENOVACIÓN CARISMÁTICA CATÓLICA DOMINICANA

18 y 19 noviembre 2023

Inscripciones abiertas

MILITANTES
CONCIERTO 20-AÑOS
LA ULTIMA
MISIÓN
MILITANTES DEL SEÑOR
30 DE SEPTIEMBRE- 6:00PM
CENTRO OLÍMPICO (PABELLÓN DE KARATE)
@MILITANTESS

RENOVACIÓN CARISMÁTICA CATÓLICA DOMINICANA

Equipo Sede Villa Mella - Guaricano

Asamblea Carismática

Predica, música, alabanza y más.

Tema:

"Tentaciones contra la alabanza"

- **Maria Isabel Concepción**
  Predicadora
- **Parroquia San Benito Abad**
  Lugar

FECHA 15 septiembre

HORA 7:00 pm

RENOVACIÓN CARISMÁTICA CATÓLICA DOMINICANA

Arquidiocesis de Santo Domingo

Equipo Sede Villa Mella - Guaricano

Ezequiel 36,27

Infundiré mi Espíritu en ustedes y haré que cumplan mis preceptos.

SEMINARIO DE

VIDA EN EL ESPÍRITU

6, 7 Y 8 OCTUBRE

PARROQUA SAN PABLO DE LA CRUZ

URB. SANTA CRUZ, C/ CENTRAL AL LADO DE LA ESCUELA PADRE SINDULFO ANDUJAR

RENOVACIÓN CARISMÁTICA CATÓLICA DOMINICANA

Un pueblo que testimonia la HONESTIDAD en la sociedad dominicana.
Con Jesucristo en Comunidad, practiquemos la honestidad.

Una publicación de
La Renovación
Carismática
Católica
Domincana
www.rccd.do

ALABANZA
RENOVACIÓN CARISMÁTICA EN EL ESPÍRITU SANTO